

También
en el
centro
había
manjares
exquisitos.
También
cada
persona
tenía
fijada una
cuchara
larga a
su mano...
Pero
nadie se
lamentaba
no
quejaba.
Nadie
estaba
muriendo
de
hambre
sino que
daban de
comer los
unos a los
otros!





FUNDACIÓN
JUAN PABLO II

DISEÑO:
Carolina Tobar

ILUSTRACIÓN PORTADA:
Carolina Tobar

REVISIÓN:
Paula Namur

IMPRESIÓN:
Impresos G4 Limitada

Fundación Juan Pablo II

**Memoria anual año
2020**

ÍNDICE

Página 13

Página 15

Página 18

Página 19

Página 24

Página 78

Página 99

Página 106



1. EDITORIAL

La Fundación Juan Pablo II, que este año cumplió 32 años, beca a estudiantes de mérito académico y personal que verían imposibilitada su formación profesional si no recibieran esta ayuda. Surgió de la iniciativa del Cardenal Fresno, a propósito de la visita de S.S. Juan Pablo II, y recibió el apoyo del sector privado, es una entidad independiente establecida en la Universidad Católica que se mantiene con los aportes de los fundadores, ex becados y empresas. Con indicadores propios, la Fundación busca detectar las verdaderas virtudes, y que éstas correspondieran con su elección profesional, permitiéndoles, realizar un aporte al mundo con una real vocación de servicio, siendo un ejemplo en sus entornos de esfuerzo, responsabilidad, solidaridad, reproduciendo de esta manera un círculo virtuoso. En la Fundación Juan Pablo II, los becados viven la experiencia de unir mundos contrapuestos, respetar las diferencias y enriquecerse de la diversidad que esta institución ofrece. Es la instancia en donde todos intercambian sus dones y aprenden a valorar a cada persona como un ser único y especial. En este sentido, ahondamos dentro de la Responsabilidad Social que tratamos de inculcar en los becados. De esta forma, se fortalece el desarrollo moral de los becados esta dimensión se refiere al aprendizaje que vamos haciendo las personas a través de la vida para lograr, hacer un discernimiento acerca de lo que es justo es una determinada situación. Las personas podemos progresar en el discernimiento que hacemos desde posturas

muy egocéntricas y egoístas hasta, posturas de cuidado de la humanidad, donde la propia persona se complace del bienestar de los otros. Nuestra intención ha sido potenciar lo mejor de cada uno, enseñarles a conocerse y valorarse como hijos de Dios únicos con una misión que cumplir, los hemos conducido a protegerse del egoísmo, del individualismo, ayudarlos a entender que para hacer grandes obras hay que hacer sacrificios, tolerar las dificultades, entregar la frustración a la cruz, mantener a Cristo en nuestra vidas, sin caer en idolatrías falsas y comunicar la Buena Nueva del Evangelio con alegría y respeto. Tener esperanza que el bien triunfa sobre el mal. En suma, todo aquello dado por nuestra misión. En estas tres décadas hemos sido testigos como cada uno de los becados va desplegando sus competencias y virtudes. Se les acompaña en el aprendizaje del respeto hacia otras realidades y a saber compartir con tranquilidad la propia situación, siempre respetando la dignidad de todos por ser hijos de Dios. Aprendimos a valorar la vida desde la concepción hasta la muerte, poniendo especial énfasis en la tercera edad, no desde lo asistencial, si no que a través de lo complementario. Al egresar continúan acompañándonos en nuestra misión de Formar Profesionales Íntegros al servicio de la Sociedad, inspirados en nuestro lema "Recibir para dar", porque esconde una de las verdades más profundas de la vida. En la medida que nos damos a los demás vamos encontrando nuestra propia felicidad.



Rosana Latuf Michelsen
Gerente Fundación Juan Pablo II

2. PANDEMIA 2020

Cómo nos reinventamos este año de pandemia

Este año fue un desafío llevar a cabo todas las actividades que hacemos como Fundación durante el año. Nuestros apostolados en los Hogares de ancianos, tuvieron que convertirse en apostolados digitales, el proceso de postulación se transformó en una postulación Online, los test se tomaron vía Zoom, los retiros, directorios y reuniones administrativas también se llevaron a cabo en forma remota.

Estamos muy felices de haber logrado tan buenos resultados con este nuevo formato. En las páginas siguientes algunas fotos de nuestras actividades online.

“Al mundo de hoy le falta llorar, lloran los marginados, lloran los que son dejados de lado, lloran los despreciados, pero aquellos que llevamos una vida más o menos sin necesidades no sabemos llorar”

S.S. Papa Francisco

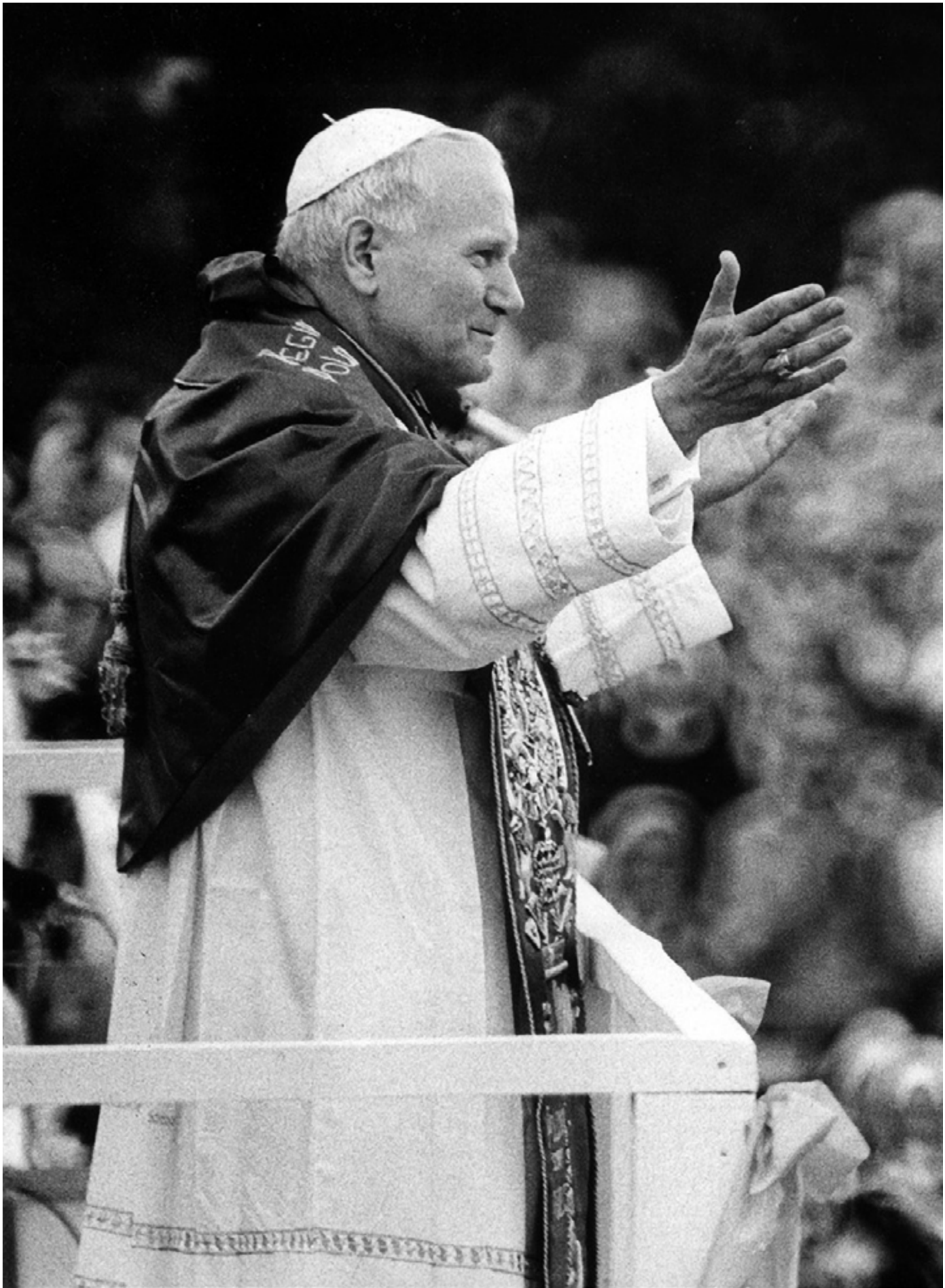

3. ADMINISTRACIÓN

Profesionales al servicio de la sociedad

La dirección y administración de la Fundación Juan Pablo II está entregada, de acuerdo a sus estatutos, a un Consejo Directivo compuesto por doce miembros.

Desde el año 2007, los ex becados están representados en este órgano por dos consejeros, lo que ha sido un valioso aporte por su experiencia como antiguos beneficiarios de la Fundación.

Presidente	Cardenal Celestino Aós Braco
Vicepresidente:	Roberto Angelini Rossi
Secretario:	Jorge Matetic Riestra
Tesorero:	Ignacio Barría Saint-Jean
Pro secretario:	José Miguel Irarrázaval del Campo
Consejeros:	Jorge Garcés Jordán
	Pablo Guilisasti Gana
	Andrónico Luksic Craig
	Eliodoro Matte Larráin
	Juan Manuel Santa Cruz Munizaga
	Miguel Vial Rodríguez
Gerente:	Rosana Latuf Michelsen

4. DONACIONES

Con el fin de dar cumplimiento a su objetivo, la Fundación instituyó un programa de becas que se financia con la renta que genera el patrimonio de la misma y con las donaciones de becas directas.

Aspectos legales

La Fundación está afecta a la franquicia tributaria establecida por el artículo 47 del D.L. 3.063, que permite rebajar hasta en un diez por ciento la renta líquida imponible de las empresas por concepto de donaciones. Además, a partir del

año 2003 los donantes pueden acogerse al beneficio tributario que establece la ley 18.681 sobre donaciones a universidades. Los benefactores de la Fundación Juan Pablo II se distinguen, de acuerdo a sus aportes, de la siguiente manera:

Durante estos 32 años, personas y empresas han cambiado de categoría, según los aportes que van otorgando a la Fundación Juan Pablo II. A continuación se detallan las personas y empresas aportantes y las diferentes distinciones.

FUNDADOR PLUS	Aquél cuyo aporte sea de 9.000 UF o más.
FUNDADOR	Aquél cuyo aporte sea de 6.000 UF o más.
BIENHECHOR	Aquél cuyo aporte sea de 5.999 a 3.000 UF.
PROTECTOR	Aquél cuyo aporte sea de 2.999 a 1.500 UF.
COOPERADOR	Aquél cuyo aporte sea de 1.499 a 500 UF.
SUSCRIPTOR	Aquél cuyo aporte sea menor a 500 UF.

DONACIONES

FUNDADORES

Anacleto Angelini Fabbri (Q.E.P.D.)
Ricardo Claro Valdés (Q.E.P.D.)
José Luís del Río Goudie
Jorge Garcés Fernández (Q.E.P.D.)
Eduardo Guilisasti Tagle (Q.E.P.D.)
Andrónico Luksic Craig
Jorge Matetic Fernández (Q.E.P.D.)
Jorge Matetic Riestra
Eliodoro Matte Larraín
Miguel Vial Rodríguez
Gonzalo Vial Vial
Hugo Yaconi Merino (Q.E.P.D.)
Jorge Yarur Banna (Q.E.P.D.)
Monseñor Juan Francisco Fresno

EMPRESAS Y PERSONAS CATEGORÍA FUNDADORES PLUS

Agrícola Ceres Inversiones M.H.S.A
Andrónico Luksic Craig
Empresas CMPC S.A.
Ex Becados Fundación Juan Pablo II
Industria Chilena de Alambre S.A.
Inversiones Angelini y Compañía Ltda.
Viña Concha y Toro S.A.
Ferrocarril de Antofagasta a Bolivia
Inversiones Totihue S.A.
Inversiones MH S.A.
Banco de Credito e Inversiones

EMPRESAS CATEGORÍA FUNDADORAS

CMPC Celulosa
Banco Bice
Banco Santander Chile
Inversiones Consolidadas S.A.
Industria Nacional de Cemento S.A.
Maderas Arauco S.A.
Rentas Santa Bárbara S.A.
Salfa Gestión S.A.
Sociedad Inmobiliaria del Norte Ltda.
Viñedos Emiliana S.A.
P. Universidad Católica de Chile
Industria Nacional del Cemento S.A.
Echeverría, Izquierdo, Ing. y Cons.S.A.

EMPRESAS Y PERSONAS CATEGORÍA BIENHECHOR

Agrícola Súper Ltda. (Sopraval)
Agrícola Vial y Cía. S.A.
Alfonso Larraín Santa María
Besalco S.A.
Bice Renta Urbana
Celulosa Arauco y Constitución S.A.
Compañía Cervecerías Unidas S.A.
Compañía Industrial El Volcán S.A
Comercial Greenvic S.A.
Empresas Lipigas S.A.
Empresa Constructora Brotec S.A.
JCE Chile S.A.
Frutícola Viconto S.A.
Miguel Vial y Cía. Ltda.
Puerto de Lirquén S.A.
Sociedad Agrícola y Forestal Casino

EMPRESAS Y PERSONAS CATEGORÍA PROTECTOR

Almacenes París Comercial S.A.
Asociación Chilena de Seguridad
Anglo American Chile Ltda.
Cia. General de Electricidad S.A..
Cia. Pesquera Camanchaca S.A.
Cristalerías de Chile S.A.
Distribuidora G&G
Consortio Desco, Precon, Salfa
Corpesca S.A.
E.Cons.Moller y Pérez Cotapos S.A.
Empresa Constructora Precon S.A.
Gilda Canepa Sarrocchi
G2 Ocean Chile
Isabel Gana de Guilisasti
Inv.y Serv.Palo Alto Ltda
Inversiones Nueva Vasconia S.A.
José Canepa y Compañía Ltda.
Jorge Matetic Riestra.
Methanex Chile Limited
Minera Escondida Ltda.
Pesquera El Golfo S.A.
Plaza Vespucio S.A.
Plaza Oeste S.A.
Soc. Inv. Doña Chepita
Sud. Ag. Áreas y Marítimas
Turismo Cocha S.A

EMPRESAS Y PERSONAS CATEGORÍA COOPERADOR

ASENAV S.A.
Banco Security
Cecinas San Jorge S.A.
Claro, Vicuña y Valenzuela S.A.
Codelco División Chuquicamata

Codigas S.A.C.I
Combustibles Marítimos S.A.
Diario El Sur S.A.
Ciencias Económicas PUC
Emp.Cons. Alberto Sotta y Cia Ltda
Empresas IANSA S.A.
Empresa Eléctrica Panguipulli
Empresas Pizarreño S.A.
Enagas S.A.
ENDESA
Financiera Fusa S.A.
Fundo el Maiten
General Motors S.A.
Gestión y Economía Minera Ltda.
Hilados y Tejidos Garib S.A.
Inversiones Pathfinder S.A.
Kodak Chilena S.A.F.
Marsh S.A. Corredores de Seguros
Miguel Vial Echeñique
Minera de Valparaíso S.A.
Schering Plough y Cía. Ltda.
Tramaca Holding S.A.

**EMPRESAS Y PERSONAS
CATEGORÍA SUSCRIPTOR**

Aida Jarpa Forester (Q.E.P.D.)
Antonio Pereira
Asesorías KCB Ltda.
Boyen S.A.
Compañía Maderera Sáenz Ltda.
Constructora Cuevas y Purcell S.A.
Constructora Melinka S.A.
Constructora Pozo Lazo S.A.
CTC S.A.
Duratec S.A.
Edelnor S.A.
Electroquímicas Unidas S.A.C.I.
Empresa Constructora Desco S.A.

Empresa Nacional de Explosivos
(ENAEX S.A.)
Docentes Derecho PUC
Francisco Petricio S.A.
Fundo El Maiten
Ing.Cons. Sigdo Koppers S.A.
In. e Inv. Paguil Ltda.
Inmobiliaria Parque del Lago
Inmobiliaria Villarrica
Inversiones Pocuro
Inversiones Portoseguro S.A.
Molina Morel Inmobiliaria Ltda.
Matetic Riestra María Teresa
NCR Chile S.A.
Peugeot Chile S.A.
Química y Metalúrgica Ltda.C.P.A.
Río Cautin S.A.
S.O.S. M. de Heeckeren L.
Seasin S.A.
S. P. zBoetsch Ltda.
Servimin S.A.
Sociedad Anónima de Navegación
Soc.Inv.Santa Verónica
Transportes Ortúzar Ltda.
Unisys (Chile) Corporation
Viña Santa Rita S.A.
Valdés Stromilli Gloria

**EMPRESAS CATEGORÍA
SERVICIOS**

EY, Audit SpA.
Barros, Letelier y Cía.
Forestal O'Higgins
Inversiones Porto seguro S.A.

**EMPRESAS Y PERSONAS
CATEGORÍA ESPECIES**

Colombina Chile
Fontanet y Mingo S.A.
Gabriela Kast Rist
Inversiones SMS Ltda.
Lechería Loncomilla Ltda.
Nestlé Chile
Jugos AFE
Tip y Tap, San Crescente
Unilever Chile

“Hay que despertar la palabra, porque cada palabra tiene dentro de sí una chispa de vida y este es el primer deber del comunicador”

S.S. Papa Francisco

5. BECA

A- Beca pregrado 2020

Este beneficio es obtenido después de un proceso de selección basado en indicadores exclusivos de la Fundación. La asignación cubre el valor real de la matrícula (en porcentajes fijados por la entidad), un almuerzo diario y una mensualidad. La beca Juan Pablo II se distingue por apoyar cabalmente el crecimiento de los becados, guiándolos en su desarrollo personal y profesional.

El lema “recibir para dar” representa la esencia de la misión, que se concentra en la formación integral de los beneficiarios para transformarse en profesionales que, retribuyendo lo recibido y siguiendo su vocación de servicio, aporten, desde su área de trabajo, al desarrollo del país.

Esto significa que el esfuerzo principal, en cuanto a los becados, se concentra en promover el sentido de excelencia profesional y responsabilidad social para que consideren su labor como un servicio a los menos favorecidos. Este objetivo se concreta en la participación de los jó-

venes en un sistema de actividades, cuyo foco es el desarrollo de aspectos académicos, sociales y espirituales, propios de la naturaleza de la Fundación.

Siguiendo esto, los becados colaboran en atender principalmente al sector de la sociedad de los adultos mayores. Estos proyectos son encabezados por ex becados, quienes dirigen y acompañan a cada grupo para que, por un lado, se realice un trabajo eficiente y eficaz, y por otro, se produzca un aprendizaje efectivo del emprendimiento de una actividad social.

Este año se llevó a cabo todo lo descrito anteriormente en forma remota, todos los becados recibieron su beca como de costumbre, continuamos con las reuniones, entrevistas y retiros en forma virtual. Los proyectos sociales liderados por ex becados con la tercera edad se realizaron online y vía telefónica.

B- Objetivos de la Fundación

La Fundación Juan Pablo II busca formar profesionales íntegros. Para ello, proporciona ayuda material y social a personas cuyas dificultades económicas impiden el desarrollo de sus estudios universitarios.

Los beneficios otorgados consisten en:

- Entre el 45% y 90% de la mensualidad de la carrera.
- Almuerzo de lunes a viernes en el lugar de estudio.
- Mensualidad para gastos personales, con un monto cercano a las UF 3 (\$84.000).
- Beca de alojamiento para jóvenes de regiones en los hogares con los cuales la Fundación tiene convenios.
- Reuniones mensuales con la gerente de la Fundación.
- Asistencia psicológica con profesionales de la Fundación para quienes lo requieran.
- Orientación espiritual con los sacerdotes de la entidad.
- Participación en un proyecto social de la Fundación Juan Pablo II, al servicio de los más necesitados.
- Formación Pastoral, reuniones pastorales mensuales y retiros.

C- Selección de los beneficiados

La asignación de las becas es facultad del Consejo Directivo, por lo que la selección de los alumnos es realizada cuidadosamente por un equipo evaluador sobre la base de indicadores socioeconómicos, académicos y personales. Los antecedentes de los postulantes son analizados y aprobados por la Mesa Directiva integrada por la gerente y los fundadores que ocupan los cargos de Vicepresidente, señor Roberto Angelini Rossi; secretario, señor Jorge Matetic Riestra; Tesorero, señor Ignacio Barria Saint-Jean; y Prosecretario, señor José Miguel Irrázaval del Campo. Finalmente, los estudiantes seleccionados son confirmados por el Consejo Ampliado. De este modo, los fundadores mantienen un contacto permanente con la institución.

Este año por la situación sanitaria, el proceso de selección se llevó a cabo de manera online, por la página web. La evaluación psicológica se realizó vía Zoom y las entrevistas personales y socioeconómicas también fueron de manera remota. Se realizaron dos fechas de postulación, la primera fue en abril, como es habitual, la segunda se realizó en octubre. De esta forma to-

dos los postulantes seleccionados ingresarán a la beca el año 2021

El proceso de selección de becados consta de las siguientes etapas:

- **Evaluación Socioeconómica:** La selección se efectúa mediante el uso de un índice socioeconómico diseñado por la Fundación específicamente para este fin. A esto se suma la visita domiciliar de una asistente social.
- **Evaluación Psicológica:** El postulante es sometido a una serie de evaluaciones. Con esto, se obtiene un perfil, que incluye información sobre su madurez personal y futuro rendimiento académico.
- **Evaluación Académica:** A través de una fórmula elaborada por la Fundación, se determina si el alumno está dentro del 35% superior de su carrera y promoción.
- **Entrevistas Personales:** Son realizadas por la gerente de la Fundación, ex becados, psicólogos y asistentes sociales.



D- Condiciones de la Beca

La beca se renueva semestralmente según las exigencias establecidas por nuestra institución, siendo su Dirección la que se reserva el derecho a caducar una beca a mitad de semestre si es que la situación lo amerita. Durante cada período académico, estas condiciones (detalladas a continuación) se revisan e informan a cada becado:

1.- Mantener las condiciones socioeconómicas que dieron origen a la beca. De lo contrario, la beca puede ser cancelada. La situación socioeconómica es analizada periódicamente.

2.- Al momento de recibir la beca, el alumno debe informar a la Fundación si obtuvo otros beneficios paralelos.

3.- Rendimiento académico: se exige estar dentro del 35% superior de la carrera y promoción. Se exige un mínimo de 45 créditos tomados y aprobados por semestre, los cursos no pueden eliminarse sin autorización de la Dirección y no se acepta la reprobación de ramos. Con esto se evita una demora en la carrera, optimizando el uso de los cupos de la beca.

4.- La suspensión o anulación de un semestre debe ser solicitada a la Fundación con la debida presentación de antecedentes que la justifiquen. No se financia a alumnos que tengan más de una suspensión de estudios.

5.- Todos los meses los becados deben retirar en las oficinas de la Fundación los beneficios de la beca de alimentación y de estudio.

6.- Las entrevistas con la gerente de la Fundación son obligatorias. Todos los beneficiarios deben acudir a una reunión para renovar la beca al inicio de cada período académico.

7.- El alumno que enfrente dudas vocacionales debe comunicarlo oportunamente. Dicho estudiante debe entender que su beca queda caducada al momento de cambiarse de carrera. Una vez establecido en el programa definitivo podrá volver a postular tras dos semestres cursados con el rendimiento requerido. No se aceptan carreras paralelas. En cuanto a estudios de postgrado, la Fundación financia exclusivamente becas a profesionales chilenos o extranjeros, que hayan egresado como becarios de la Fundación, formados en carreras del área de educación.

8.- En caso de que al egreso el becado deba realizar memoria o preparar su examen de grado, y sólo si la situación lo amerita, puede solicitar beneficios de alimentación y de gastos de estudios para su proceso de titulación.



9.- Se espera que los becados mantengan una conducta y actitud de respeto a la Iglesia Católica y su jerarquía. No es requisito tener una participación activa en la religión, sin embargo, el becado debe participar en las jornadas espirituales semestrales, pastorales mensuales y cursos de formación.

10.- El becado no tiene una obligación formal de realizar algún tipo de retribución al egresar. Sin embargo, se espera que durante su permanencia en la Fundación se haya interiorizado de la importancia del compromiso hacia otros y continúe su participación.

11.- En la entrevista de renovación de la beca se revisa en conjunto el cumplimiento de lo expuesto anteriormente. La falta a alguna de estas exigencias da origen a la condicionalidad y se aborda en forma conjunta cómo enfrentar la situación. El incumplimiento reiterado (más de dos condicionalidades) será motivo de suspensión. Se espera que aquellos alumnos que por razones académicas o personales no son capaces de adaptarse a estas exigencias renuncien a la beca para dar la posibilidad a otros estudiantes de recibir este beneficio.

12.- Los becados pueden solicitar un curso de verano. La pertinencia de realizarlo se analiza caso a caso y si amerita la Fundación lo financia.

13.- La Fundación autoriza a realizar intercambios solamente si el alumno realiza los créditos respectivos al semestre que está cursando en el exterior. En ningún caso puede implicar un retraso en la carrera. La universidad y país elegido se analizan en conjunto, considerando que sólo se podrá escoger aquellos lugares donde se hable una lengua distinta a la española.

14. La Beca es incompatible con algún crédito CAE, u otro.

E- Descripción de la beca 2020

Durante el 2020, se otorgaron 69 becas en la Pontificia Universidad Católica de Chile, de las cuales 4 corresponden a becados que ingresaron a primer año a la universidad. La distribución por sexo es de 49% mujeres y 51% hombres. El área de mayor cobertura fue la científica con un 42%, de la cual 30 % corresponde a la carrera de Ingeniería Civil.

Resumen Becados 2020

Total Becados Renovación 2020	57
Becados Ingreso 2020	9
Becados memoristas	3
.....	
Becados Total	69

Becados 2020

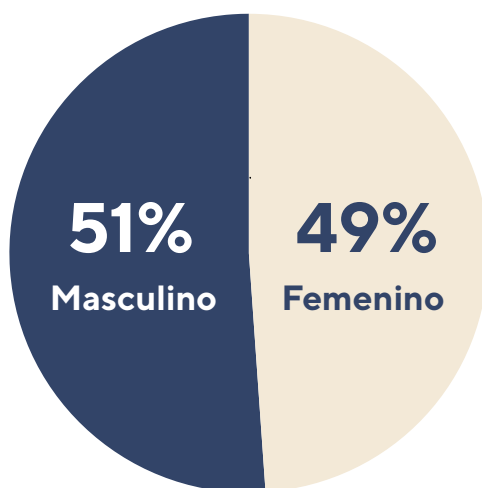

Procedencia Geográfica Becados 2020

REGIÓN	%
Extranjeros	6%
II (Antofagasta)	8%
III	2%
V	2%
VI	6%
VII	3%
RM	73%
TOTAL	100%

Áreas Carreras Becados 2020

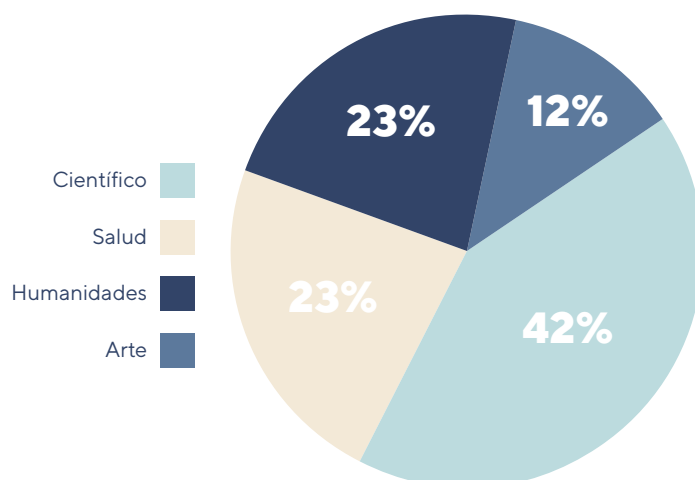

Carreras Becados 2020

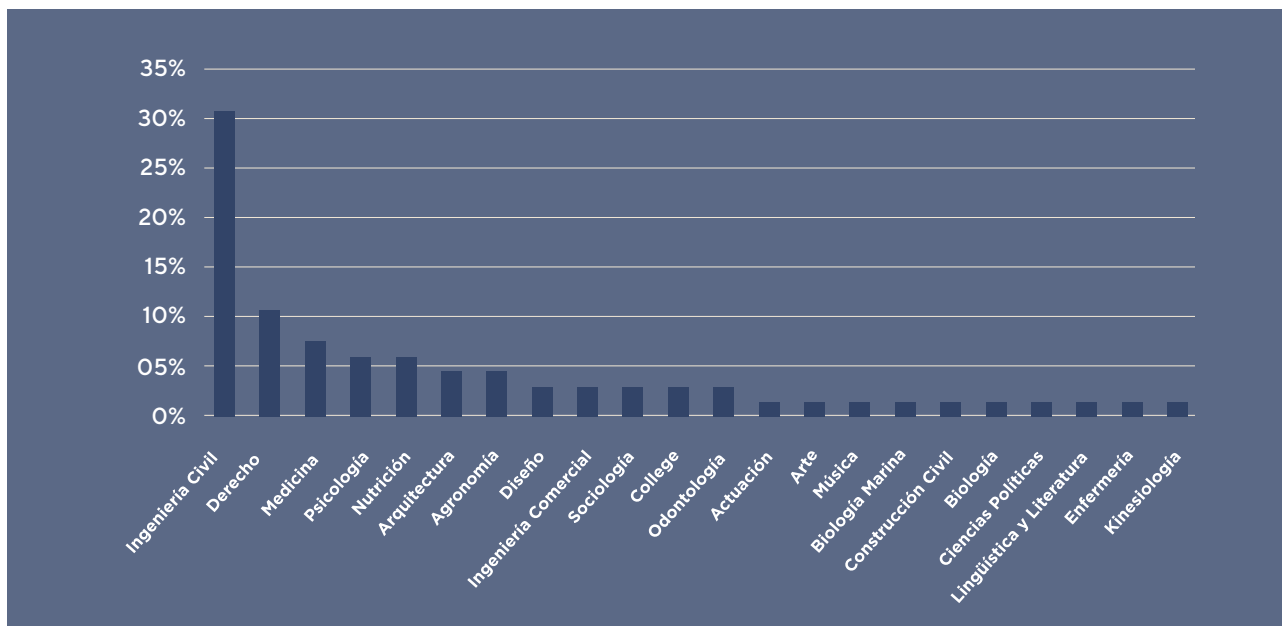

Distribución Indicadores Socioeconómicos

QUINTILES	%
Quintil I	0%
Quintil II	0%
Quintil III	7%
Quintil IV	19%
Quintil V	75%
TOTAL	100%

GSE	%
ABC1	53%
C2	44%
C3	3%

Procedencia Escolar Becados 2020

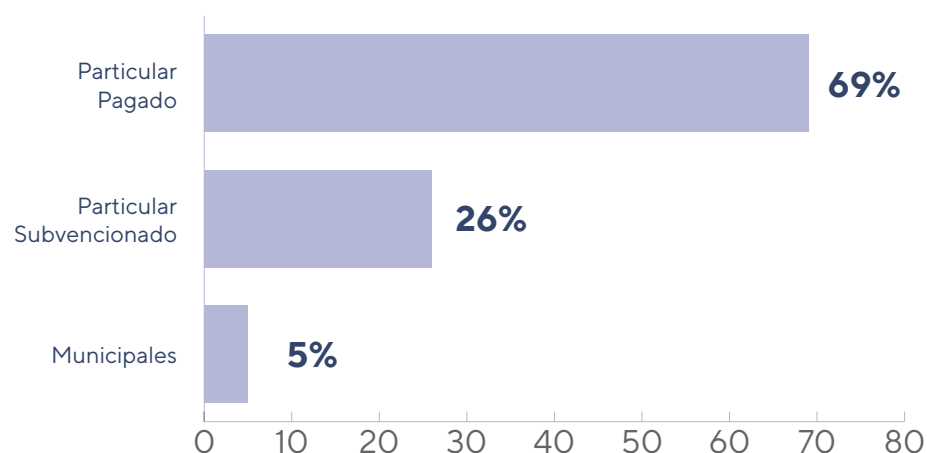

Distribución Indicadores Socioeconómicos

QUINTIL	DECILES	DESDE	HASTA
Quintil I	1	0	48.750
	2	48.751	74.970
Quintil II	3	74.970	100.709
	4	100.710	125.558
Quintil III	5	125.559	154.166
	6	154.167	193.104
Quintil IV	7	193.105	250.663
	8	250.664	352.743
Quintil V	9	352.744	611.728
	10	611.729	

Cobertura Arancel Beca 2020

Beneficios Becados FJPP II, 2020		
Beca	N	%
Solo FJPII	56	81%
Beca asistencia	1	1%
Beca Bicentenario	5	7%
Gratuidad	1	1%
Matrícula de Honor	2	3%
Beca funcionario UC	1	1%
Beca Empresa	1	1%
Seguro fallecimiento	1	1%
Beca Carlos Casanueva y Excelencia	1	1%
TOTAL	69	100%

% arancel	N	%
90%	55	80%
66%-76%	5	7%
44%-54%	3	4%
22%-35%	4	6%
0%	2	3%
TOTAL	69	100%

- A partir del año 2020, la universidad eliminó la beca interno de medicina que cubría un 50% del arancel
- Matrícula de Honor cubre 25% del arancel

Costo beca 2020

Costo Beca Juan Pablo II, año 2020, 62 becados		
Gastos	\$	UF
Beca Arancel (descuento)	\$ 245.386.956	8.441
Matrículas	\$ 1.593.200	55
Beca Estudio	\$ 50.978.700	1.754
Beca Alimentación	\$ 6.120.000	211
Beca Alojamiento	\$ 2.820.300	97
Total	\$ 306.899.156	10.557
Costo promedio	\$ 4.949.986	170

F- Formación de los becados

La Beca de la Fundación Juan Pablo II potencia la formación integral de los alumnos, convirtiéndolos, a través de un riguroso programa, en profesionales con vocación de servicio, al servicio del país. Para cumplir este objetivo la Fundación Juan Pablo II desarrolla un progra-

ma de formación potenciando cuatro áreas fundamentales: la excelencia académica, la preocupación por los otros, el desarrollo espiritual y el desarrollo recreativo.

En este contexto, a continuación se presentan las actividades de este año en las cuatro

dimensiones señaladas anteriormente, las instancias espirituales, apostolados, y otras actividades complementarias en la línea de esparcimiento e interacción entre los diferentes estamentos de la Fundación:



Entrevistas mensuales:

El objetivo es realizar un seguimiento a los becados. Estas se realizan una vez al mes entre enero y diciembre. Al inicio de cada semestre se hace la renovación de la beca.



Pastoral mensual:

Se continuó trabajando el tema de Jesús en nuestras vidas a cargo de los sacerdotes Eugenio De la Fuente y Raúl Bascuñan. Para los becados que van egresando realizó la pastoral el Ex Becado José Martín.



Durante el año se realizan dos retiros semestrales:

El primero se realizó los días 6 y 7 de marzo de 2020, en el Instituto Los Dominicos.

El tema desarrollado fue "Iglesia y nuestras acciones unidas a Cristo tiene poder salvífico", con la participación del Padre Eugenio De la Fuente.

El retiro correspondiente al segundo semestre del 2020 se realizó en forma online el día sábado 22 de agosto. El tema tratado fue "El amor", con la participación del Padre Eugenio De la Fuente y la colaboración del ex becado José Martín.



Misa y Celebración Aniversario de la Fundación Juan Pablo II: Misa en memoria de nuestros ancianos, este año muchos de nuestros beneficiarios murieron por Covid- 19 y otras causas, a raíz de esto se realizó una misa online en junio por todos los que nos dejaron.



Como cierre de los apostolados, Como cierre de los apostolados, realizamos cantos de villancicos afuera de los hogares en modo celebración Navidad, se realizaron en distintas fechas con cada apostolado dentro del mes de diciembre.



Misa y Comida Becados fin de semestre. Este año se realizó una jornada creativa online como cierre de fin de semestre, se trabajó por medio del collage la colaboración y compañerismo con los otros.



Jornada de evaluación y planificación de proyectos sociales junto a los jefes de los apostolados, realizado en enero de 2020 de forma remota.



Para despedir a los becados que egresaron este año se realizó la **Ceremonia anual** el día lunes, 2 diciembre 2020.



Apostolados Sociales: marzo a diciembre.

G- Retiros online 2020





Livestream Misa de Bienvenida

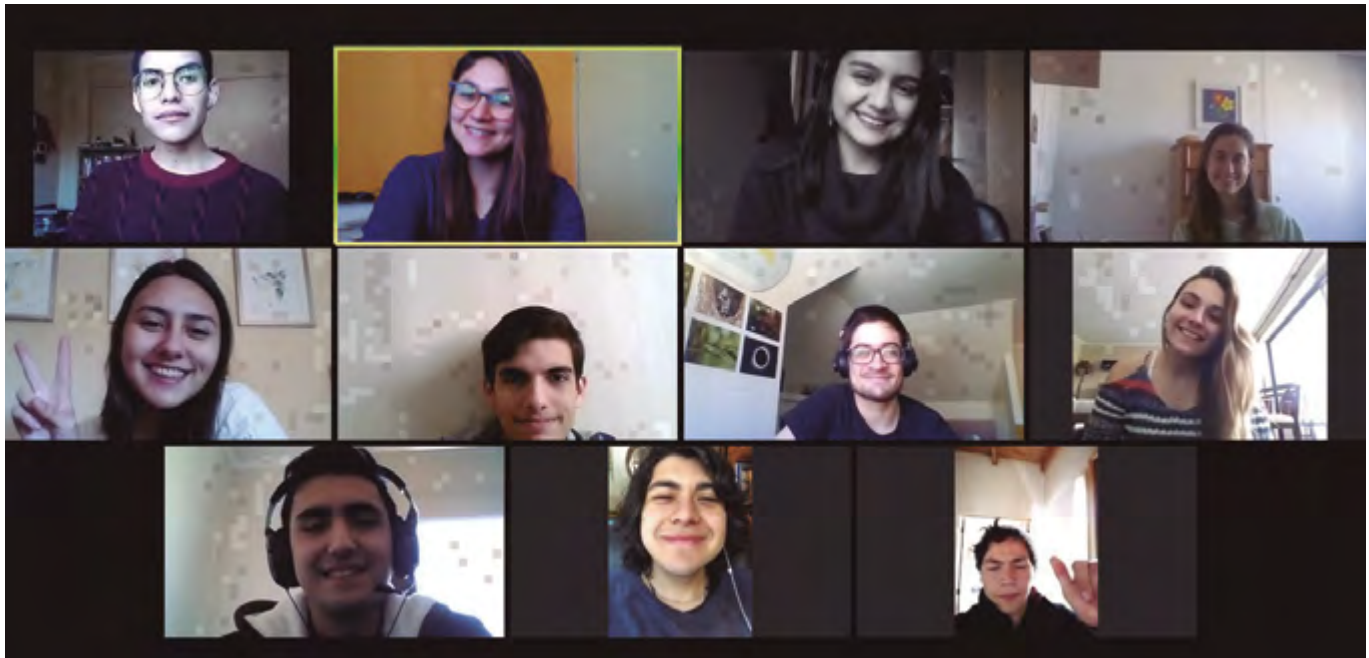

Retiro Online Hogar Santa Cruz



Retiro Online Residencia Amor de Dios





Retiro Online Hogar Buen Samaritano



Retiro Online Hogar Español

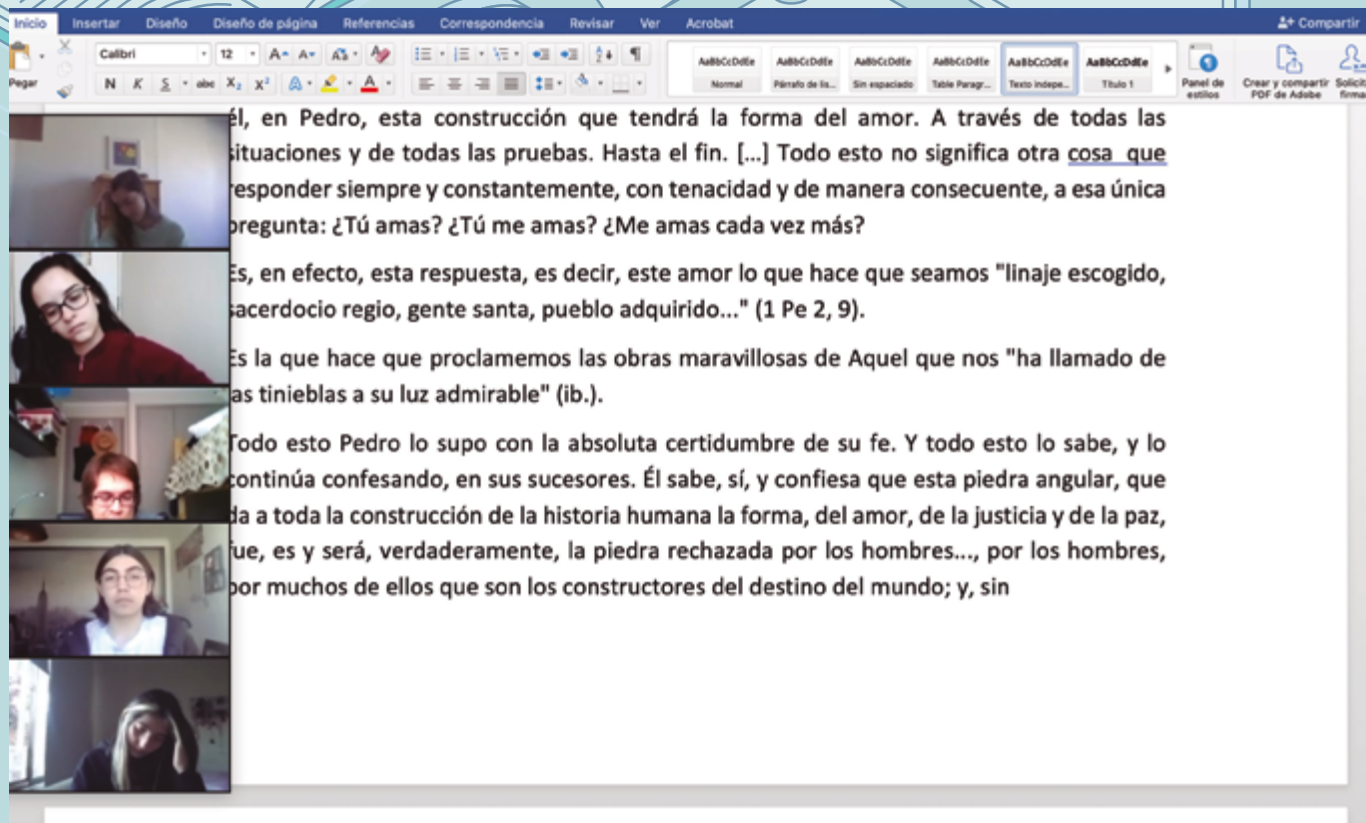

Retiro Online HogarSagrado Corazón



él, en Pedro, esta construcción que tendrá la forma del amor. A través de todas las situaciones y de todas las pruebas. Hasta el fin. [...] Todo esto no significa otra cosa que responder siempre y constantemente, con tenacidad y de manera consecuente, a esa única pregunta: ¿Tú amas? ¿Tú me amas? ¿Me amas cada vez más?



Es, en efecto, esta respuesta, es decir, este amor lo que hace que seamos "linaje escogido, sacerdocio regio, gente santa, pueblo adquirido..." (1 Pe 2, 9).

Es la que hace que proclamemos las obras maravillosas de Aquel que nos "ha llamado de las tinieblas a su luz admirable" (ib.).

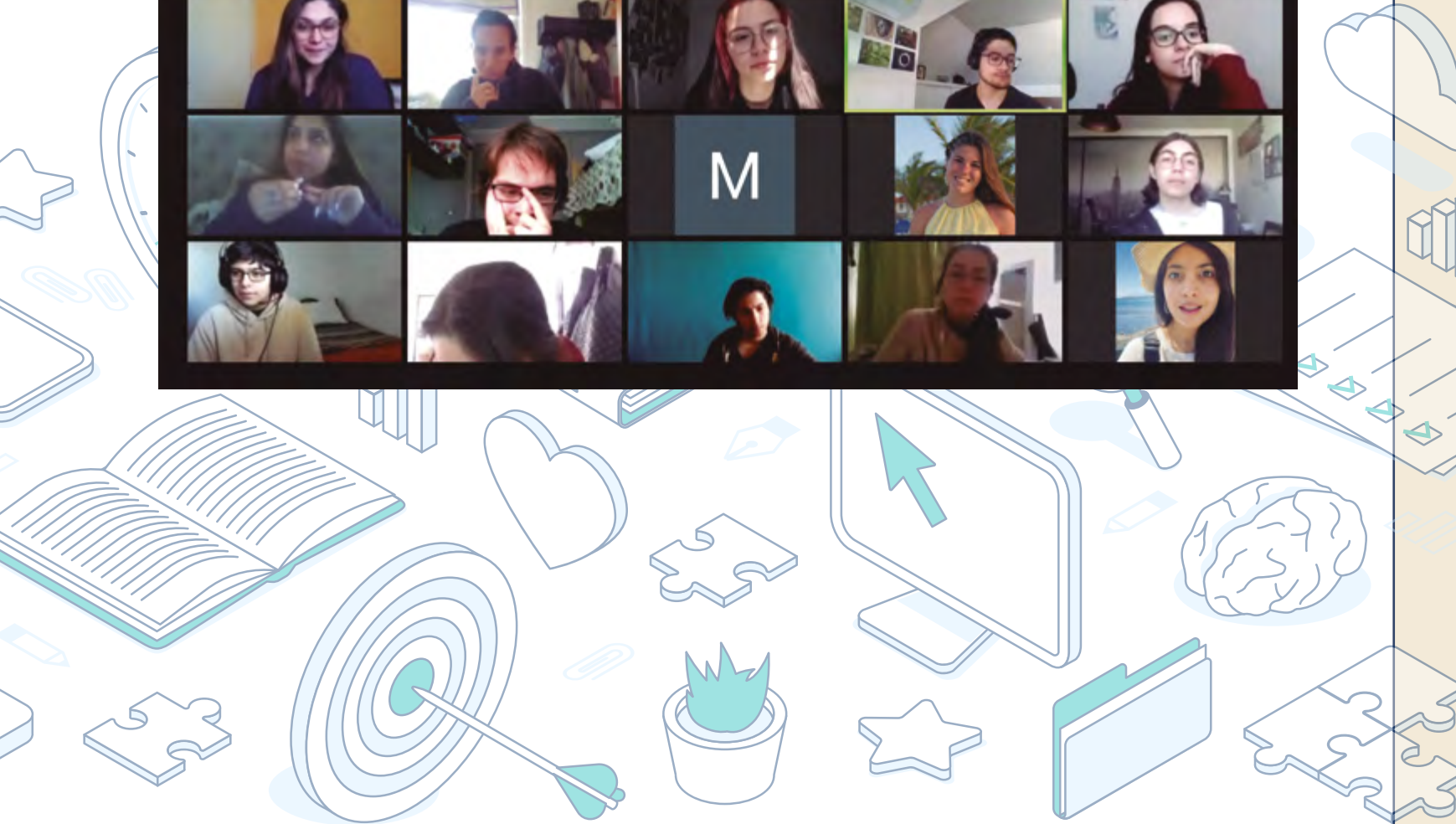
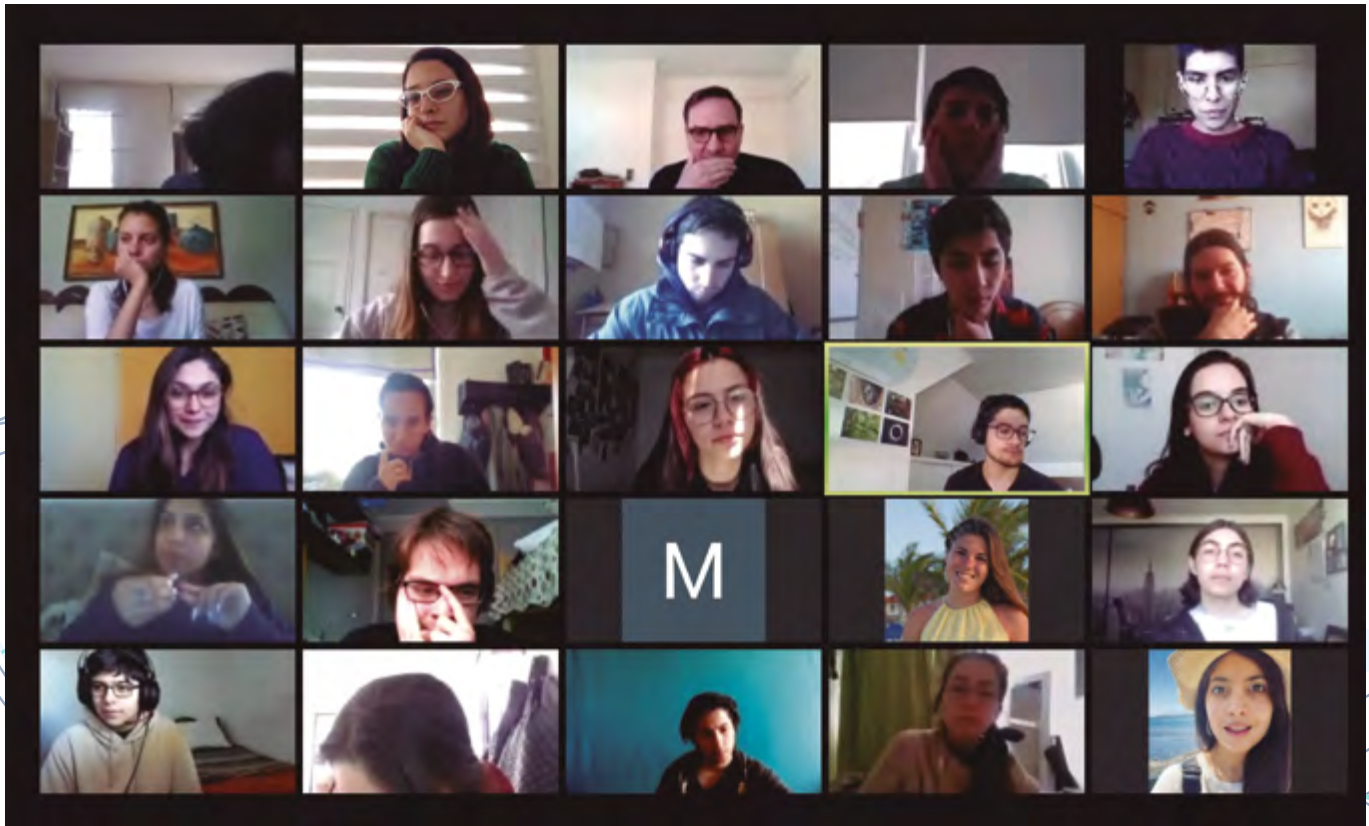
Todo esto Pedro lo supo con la absoluta certidumbre de su fe. Y todo esto lo sabe, y lo continúa confesando, en sus sucesores. Él sabe, sí, y confiesa que esta piedra angular, que da a toda la construcción de la historia humana la forma, del amor, de la justicia y de la paz, fue, es y será, verdaderamente, la piedra rechazada por los hombres..., por los hombres, por muchos de ellos que son los constructores del destino del mundo; y, sin



H- Cierre primer semestre 2020



Fundación Juan Pablo II

Te invita

Para celebrar todo el esfuerzo del primer semestre de manera online

JULIO 20, 2020

Ese día tienes que tener:

- Tijeras
- Pegamento
- 2 hojas en Blanco Tamaño Carta
- Revistas, diario o fotografías antiguas
- Regla, huincha o algo para medir
- Aperitivo de la lista adjunta



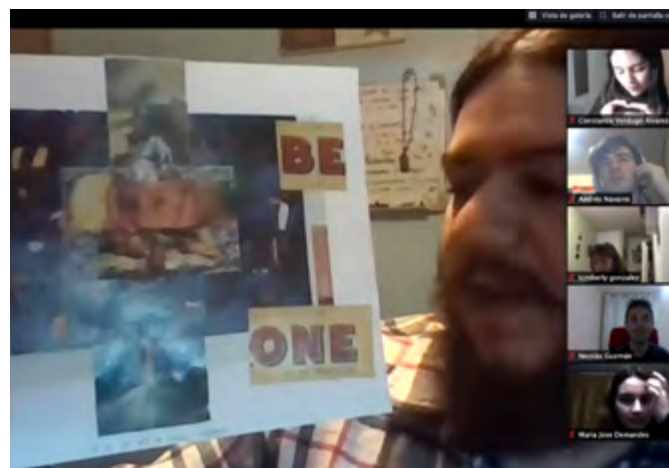
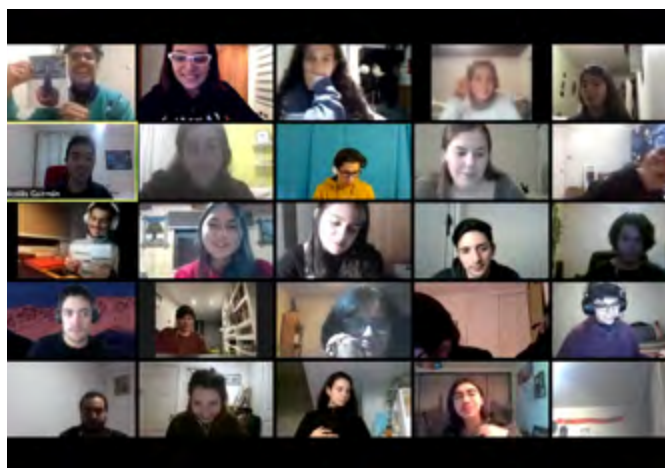

“Algunas personas estaban allí, esperándonos, pero tuvimos que estar lejos para extender las manos y aferrarnos unos a otros.”
- Ariel Rojas -

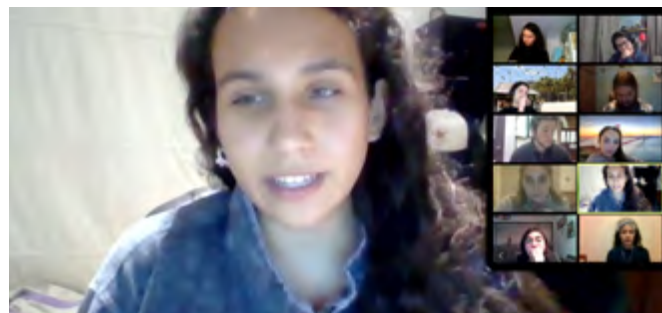

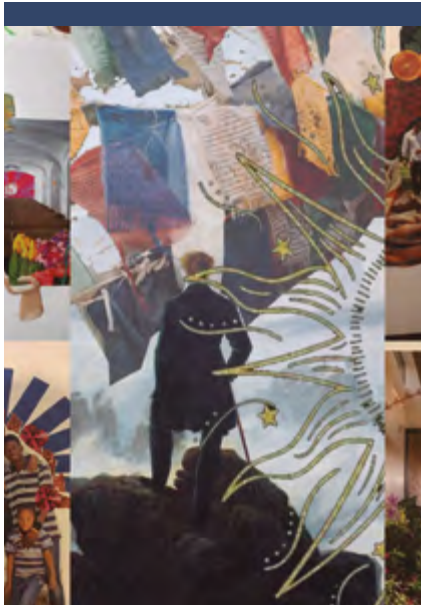
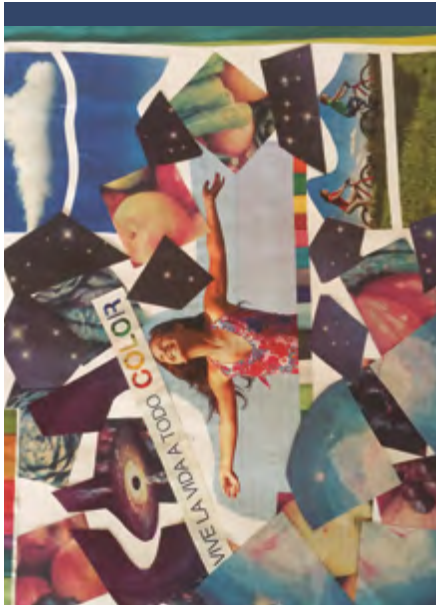

Collages actividad cierre primer semestre

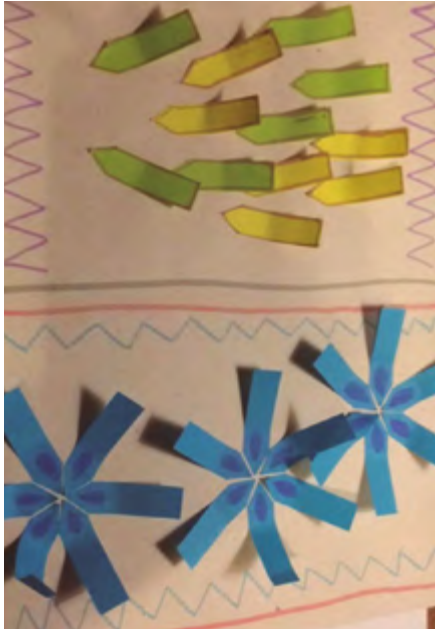

I-Reunión Jefes Apostolados 2020

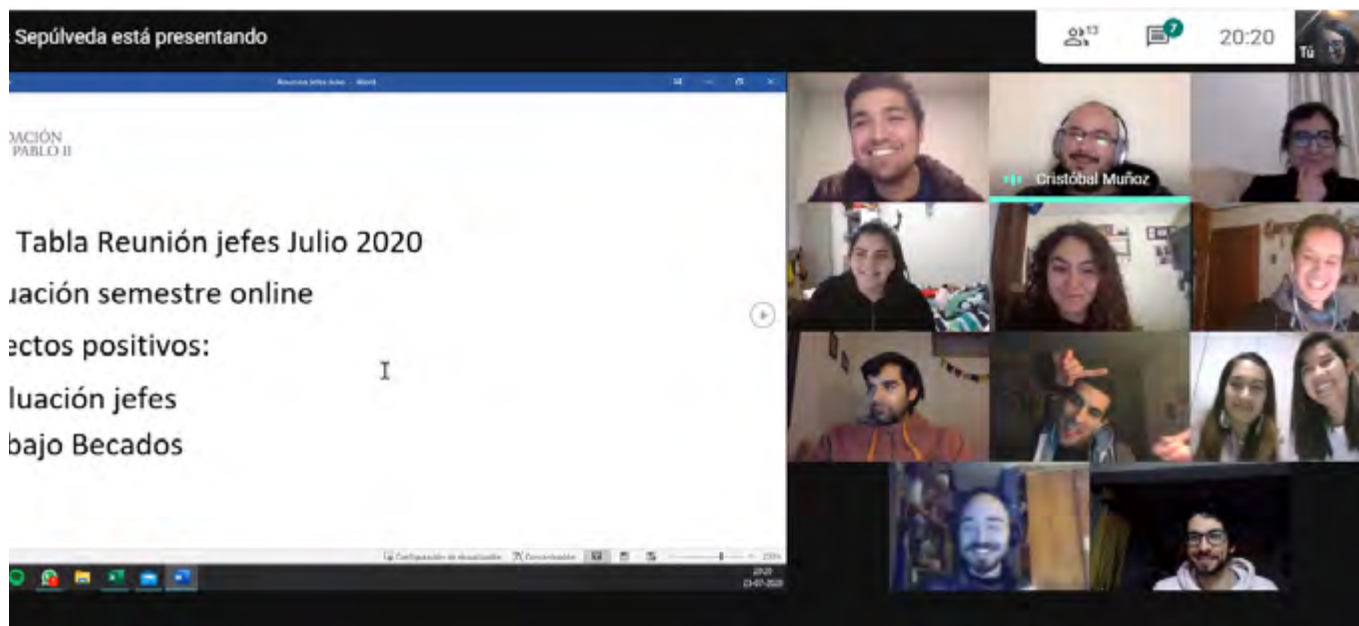
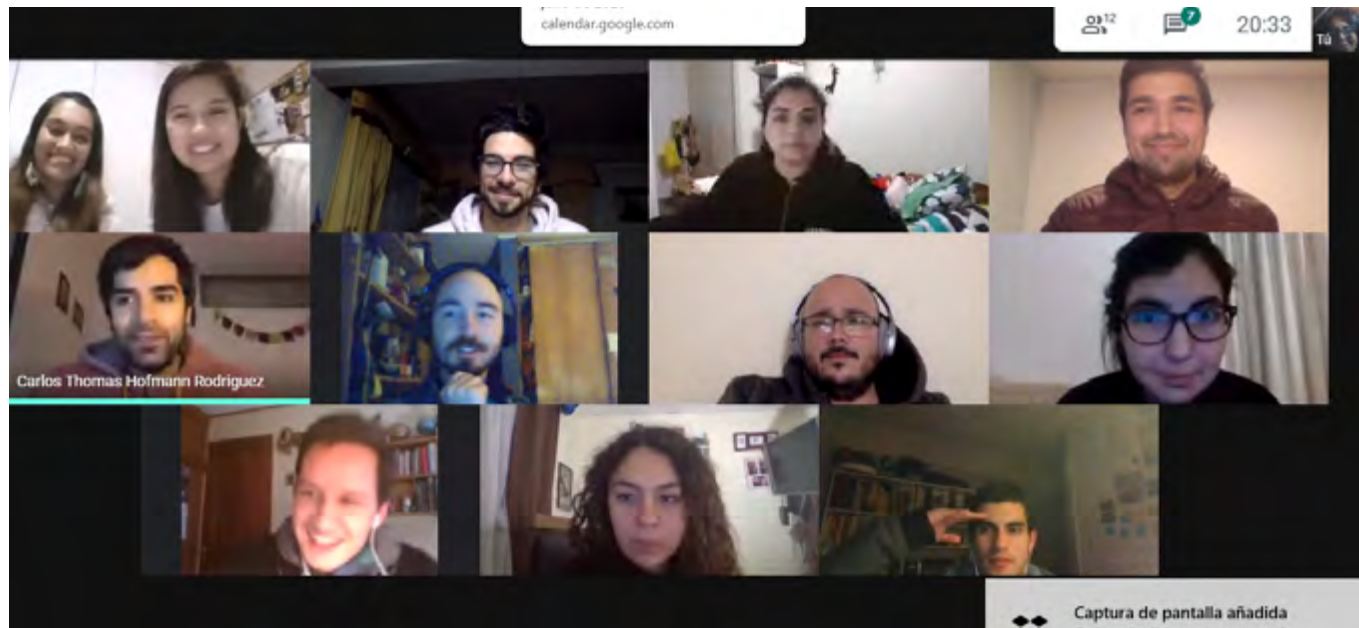



“No dejes que nadie se robe tu esperanza”

S.S. Papa Francisco

APOSTOLADOS

Rol de los apostolados sociales

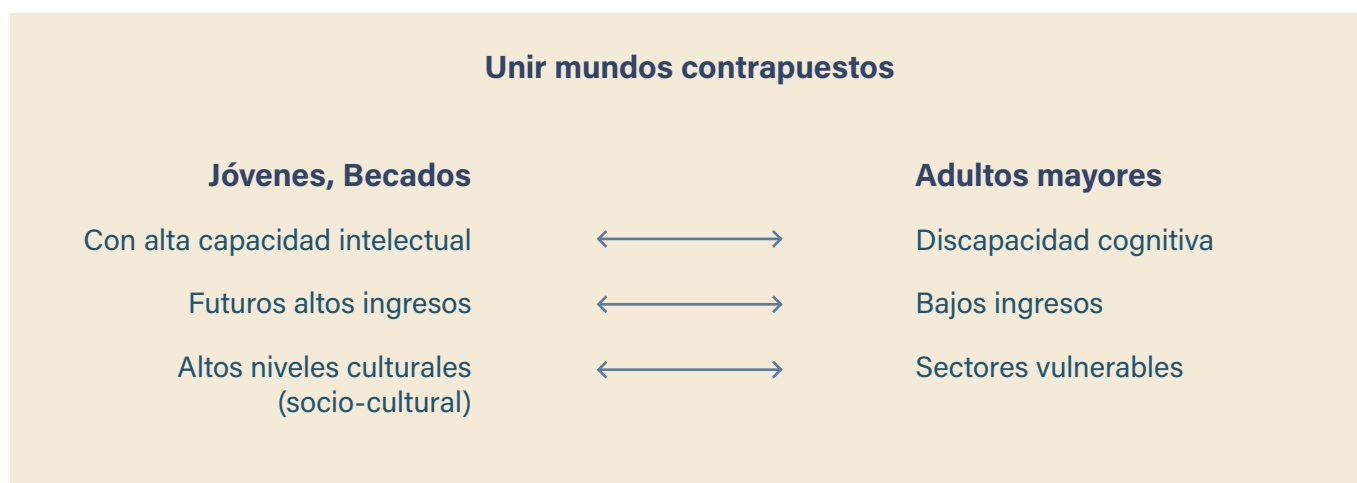

Se definen proyectos en dos grandes áreas

Tercera Edad

Institucionalizados:	←→	Estimulación cognitiva, aprendizaje
No Institucionalizados:	←→	Aprendizaje

Los proyectos sociales de la Fundación juegan un rol importante en el desarrollo del becado integral. Por esto se han definido ocho pilares de ayuda social, que junto con marcar el sello

que debe tener todo proyecto de la Fundación, son aspectos específicos que se busca potenciar en los becados y su experiencia en los proyectos para contribuir al logro de la misión. Estos son:



A

Vínculo con los beneficiarios



B

Sensibilidad social



C

Disciplina en el trabajo



D

Esfuerzo y perseverancia



E

Evangelizar y evangelizarse



F

Trabajo de calidad



G

Sacrificio



H

Humildad

Apostolados personas mayores

Alfabetización Digital

Residencia Sagrado Corazón SSV
Residencia Santa Cruz, SSV
Residencia Amor de Dios, SSV
Hogar Español

Estimulación Cognitiva

Hogar Buen Samaritano, SSV
Residencia Amor de Dios, SSV

La importancia de trabajar con la tercera edad

Extracto de Carta del Santo Padre Juan Pablo II a los Ancianos

“...¿Qué es la vejez? A veces se habla de ella como del otoño de la vida --como ya decía Cicerón--, por analogía con las estaciones del año y la sucesión de los ciclos de la naturaleza. Basta observar a lo largo del año los cambios de paisaje en la montaña y en la llanura, en los prados, los valles y los bosques, en los árboles y las plantas. Hay una gran semejanza entre los biorritmos del hombre y los ciclos de la naturaleza, de la cual él mismo forma parte.

Al mismo tiempo, sin embargo, el hombre se distingue de cualquier otra realidad que lo rodea porque es persona. Plasmado a imagen y semejanza de Dios, es un sujeto consciente y responsable. Aún así, también en su dimensión espiritual el hombre experimenta la sucesión de fases diversas, igualmente fugaces. A San Efrén el Sirio le gustaba comparar la vida con los dedos de una mano, bien para demostrar que los dedos

no son más largos de un palmo, bien para indicar que cada etapa de la vida, al igual que cada dedo, tiene una característica peculiar, y “los dedos representan los cinco peldaños sobre los que el hombre avanza”.

Por tanto, así como la infancia y la juventud son el periodo en el cual el ser humano está en formación, vive proyectado hacia el futuro y, tomando conciencia de sus capacidades, hilvana proyectos para la edad adulta, también la vejez tiene sus ventajas porque --como observa San Jerónimo--, atenuando el ímpetu de las pasiones, “acrecienta la sabiduría, da consejos más maduros”. En cierto sentido, es la época privilegiada de aquella sabiduría que generalmente es fruto de la experiencia, porque “el tiempo es un gran maestro”. Es bien conocida la oración del Salmista: “Enseñanos a calcular nuestros años, para que adquiramos un corazón sensato. (Sal 90 [89], 12)”

A partir del año 2019, la Fundación definió como línea de formación en los apostolados el trabajo exclusivo con las personas mayores.

El trabajo de la Fundación Juan Pablo II con la tercera edad ha variado según sus etapas de madurez, aprendizaje y evaluación de los apostolados. En sus inicios las actividades en los proyectos de la Fundación eran del tipo asistencialista, pero luego evolucionaron a través de los

años a un trabajo profesional.

La Fundación Juan Pablo II ha desarrollado un trabajo sistemático de intervención con adultos mayores institucionalizados, es decir, que viven en establecimientos u organizaciones de larga estadía (ELEAM). Primero se trabajó en hogares y luego en Residencias. Algunos autores señalan que la participación social y el bienestar están asociados, incrementando la capacidad de

bienestar de las personas involucradas. Hoy el envejecimiento activo es promovido en la mayoría de las sociedades y es definido como un proceso por el cual se optimizan las oportunidades de bienestar físico, social y mental, con el objetivo de ampliar la esperanza de vida saludable. Su formulación inicial identifica tres pilares: **salud, participación y seguridad**, estos son ejes fundamentales para que los diversos países esti-

mulen un mejor envejecer de su población (OMS, 2002, 2003). A ello se suma recientemente un cuarto pilar; el **aprendizaje permanente** a lo largo de la vida (ILC, 2015). Con ello se ratifica que la calidad de vida de las personas mayores se encuentra estrechamente relacionada con la **participación social** (González 1994). El uso de internet favorece la capacidad de capital social y su inserción social.

Otro aspecto que me-



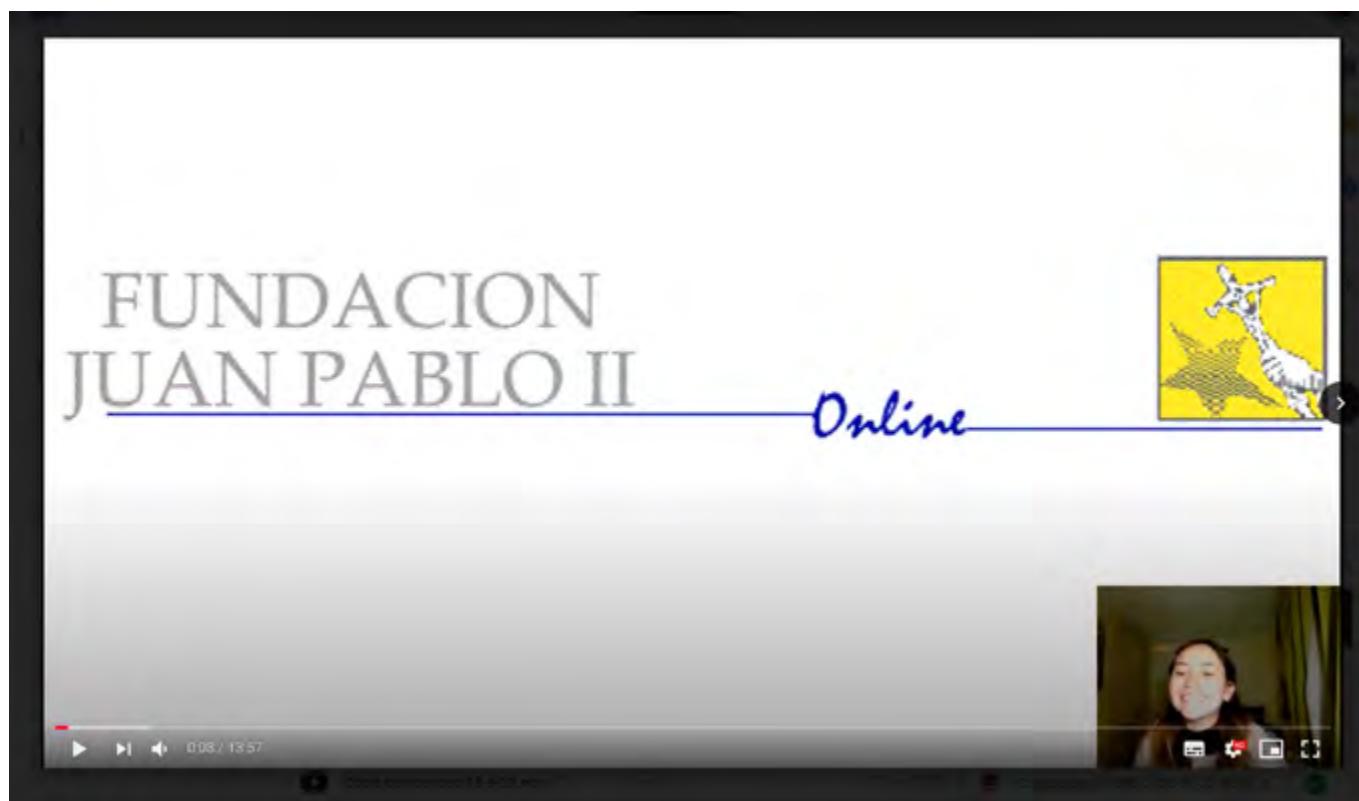

jora la vida de las personas mayores es la importancia de la religiosidad. Se sabe que la importancia que le dan las personas a este aspecto se incrementa con la edad. Los predictores de bienestar en este sentido son la autopercepción de la salud, el estado marital, la depresión, la edad y la religión (Wadell y Jacobs-Lawson). La religión tiene un efecto directo sobre las condiciones de vida y la proximidad de la muerte.

Con los apostolados que desarrollamos hemos buscado detener el deterioro cognitivo de las personas mayores a través de talleres de Artes, Estimulación Cognitiva y Alfabetización Digital. Todos ellos se basan en nuestros ocho pilares descritos anteriormente, y ejecutados a través de la oración, ejercicios de activación, reminiscencias, ejercicios de estimulación, orientación a la realidad.

El trabajo desarrollado ha tenido un impac-

to en la autoestima de las personas mayores: se sienten valorados, y sienten que tienen capacidad de aprendizaje. Al mismo tiempo, ha causado un gran impacto en los Jóvenes, no solamente en su acercamiento con este grupo de personas, sino también en su comprensión de la problemática de este grupo de adultos. Al mismo tiempo, los becados reciben un traspaso cultural histórico, debilitado en la mayoría de las familias actuales.

Desde sus inicios, la Fundación ha trabajado con los hogares de la Sociedad de San Vicente de Paul, por la coincidencia entre las misiones de ambas instituciones a partir del año 2017 se incorpora a los apostolados el hogar Español en Alfabetización Digital.

Como forma de mejorar la calidad de vida de las personas mayores Fundación Juan Pablo II, se organizaron los apostolados de manera Online, la manera de trabajar fue la siguiente.

Los becados preparaban las clases a los adultos mayores a través de videos. La clase estaba estructurada y dividida en 4 partes: Oración, Reminiscencia, Noticiero, Cancionero. Cuando estaba listo, una asistente social de cada hogar

de ancianos era la encargada de mostrarselo a cada uno de nuestros beneficiarios. Una vez visto por ellos, las respondían mediante cartas escritas o videos grabado desde el celular que la misma asistente nos enviaba.

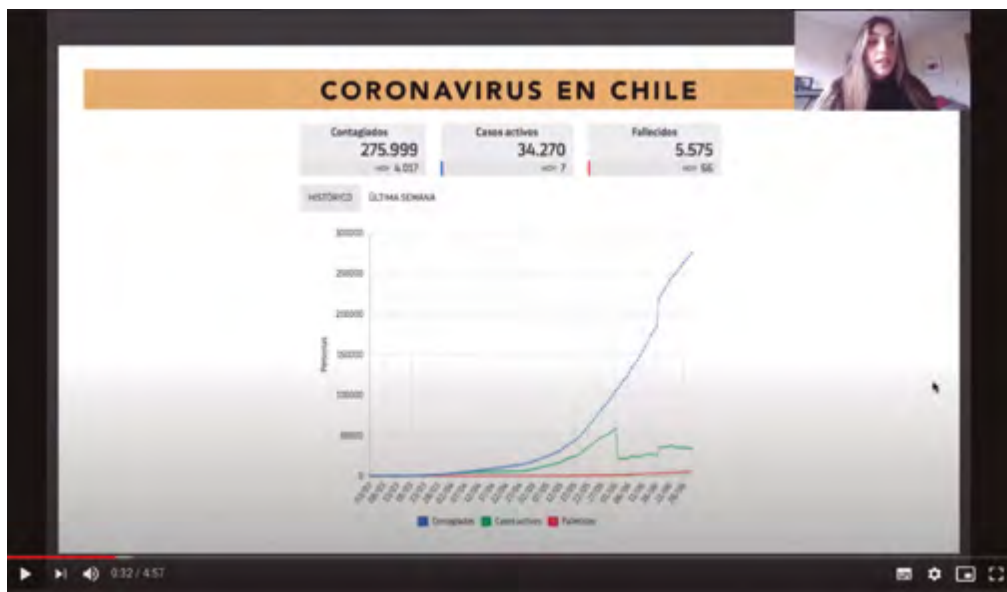

Noticias Semana
6 de julio - 10 de julio
Con Isabel Gigoux

Respuestas de beneficiarios

Hola Catalina

Gracias por acordarme de nosotros los residentes del Hogar.

También nosotros nos acordamos de Uds. echamos de menos el taller. porque estamos un poco aburridos, sin poder salir. puedo todas las horas de médico.

me importa mucho que me llamen de otro lado porque estoy muy triste.

en cuanto lo redimensiono a mi referencia

he sido usual como todos los niños

yo me he sido de muchos amigos solo compañeros de colegio.

con mi casa como mi tío hijo de mi papá. nos entretenemos mucho en la quinta

Plantando, desmenuzando, junto con mi tío

Regando - había que sacar el agua con Bomba era tarea me tocaba a mí.

Quiero un amigo en el Hogar que lo quiero mucho y de esto de preocuparse por ella.

me quiero volver Maripepe para ir a visita

del Hogar uaxa uetl.

(en independencia)

(Quiero Volar.)

Chao

saluda a todos los chicos

Martín,

En el hogar, celebramos Semana Santa; recibimos el día Jesús y nos regalaron conejitos de pasqua. Antes, cuando niño, lo celebramos en la plaza, la cordillera o viajábamos. Atentamente,

Juan Domingo

contestó.

Por espacio a Dios estoy bien, solamente en poco aburrido. mi a dolencias y frecuente. Igual como todos.

Juanito





Celebración Mes de María Noviembre 2020



Donaciones especiales por pandemia

Este año de pandemia se realizaron diferentes donaciones a los hogares con los cuales trabajamos (SSVP Y Hogar español). Las donaciones fueron de nuestra Fundación, fundadores y Ex becados. Alcanzando un monto superior a los 10 millones de pesos en diferentes insumos como: mascarillas, alcohol gel, delantales, cubre calzado, entre otros más, distribuidos en los diferentes hogares. También los 5 hogares de ancianos recibieron una donación de actividades de entretenimiento y arte por parte de nuestros colaboradores CNVS.



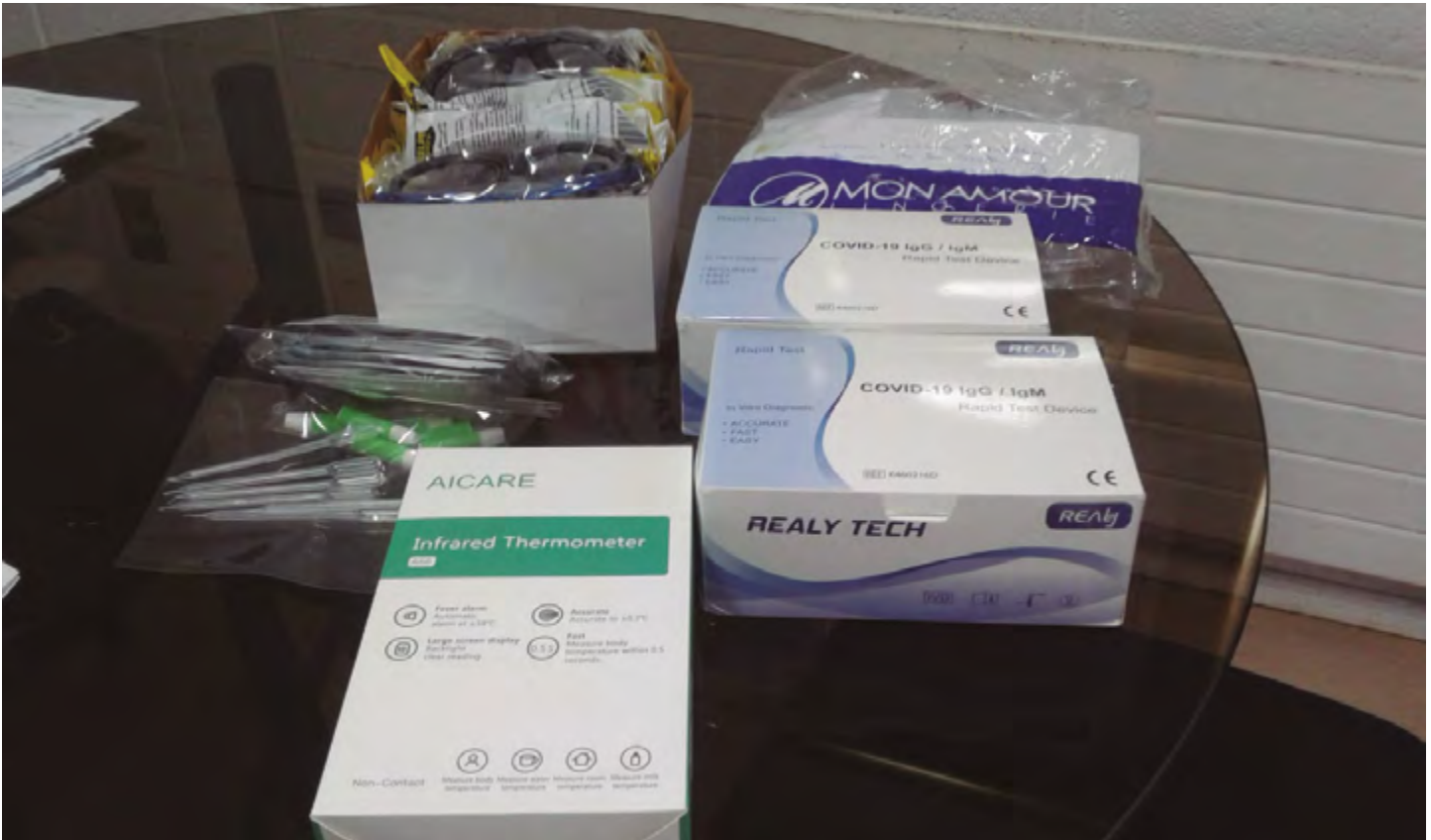







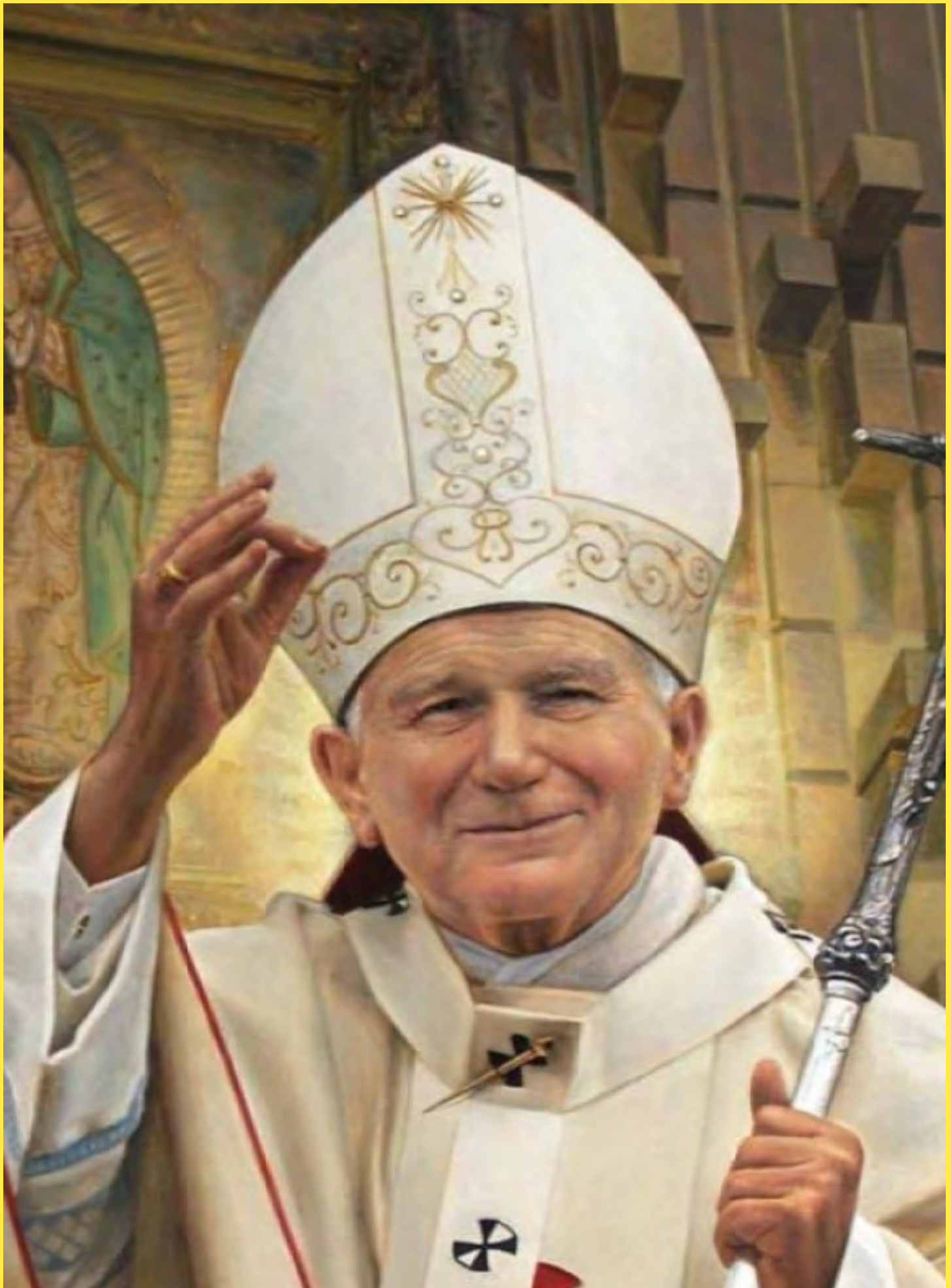

“No se ha de olvidar nunca que todo amor humano atravesará una prueba de fuerza y que entonces se nos revelará toda su grandeza”

San Juan Pablo II

Colaboración profesional de ex becados

Jefes de los apostolados 2020

En forma desinteresada y como un auténtico servicio, un grupo de ex becados permite que se lleven a cabo los distintos apostolados. Desde el año 2013 se incorporan becados de último año de las carreras como Jefes en Instrucción. La idea es prepararlos para que a su egreso asuman como jefes ellos son:

Pierangela Cervellino	Ex Becado, Abogado, egresado 2017
Milenko Vrsolovic	Ex Becado, Físico, egresado 2017
Jaime Salinas	Ex Becado, Abogado, egresado 2017
Gladys Sepúlveda	Ex Becado, Química Farmacéutica, egresada 2014
Pamela Guentulle	Ex Becada, Ingeniero Civil, egresada 2015
Felipe Álvarez	Ex Becado, Ingeniero Civil, egresado 2018
Cristian Fraga	Ex Becado, Ingeniero Civil, egresado 2018
Mariella Acevedo	Ex Becada, Constructor Civil, egresada 2013
Victoria Guentulle	Ex Becada, Ingeniero Civil, egresado 2014
Mariella Freire	Ex Becada, Bioquímica egresado 2017
Carlos Hoffman	Ex Becado, Ingeniero Civil, egresado 2017
Hernán Casanova	Ex Becado, Ingeniero Civil, egresado 2014
Cristóbal Muñoz	Ex Becado, Ingeniero Civil, egreso 2012
Camila Leyton	Ex Becada, Derecho egresada 2018
Carlos Sepúlveda	Ex Becado, Constructor Civil, egresado, 2018
Manuel Aliaga	Ex Becado, Ingeniero Comercial, egresado 2019
José Pedro Fuentealba	Ex Becado, Abogado, egresado 2019

Comité Beca de Postgrado para Ex- becados: Como es sabido, la Fundación ha iniciado un programa de Becas para Postgrado en Educación. Un grupo de ex becados forman parte del proceso de selección de esta beca. Ellos son Eduardo Olate, Carlos Poblete, Felipe Ossio, Andrés Baeza y Consuelo Béjares.

Equipo Página Web Fundación JPII: Los Ex Becados Cristóbal Muñoz, Lucas Espinoza, ex becados de Ingeniería Civil. Participan periódicamente en la mejoraría de la plataforma web de la Fundación, agregando funcionalidades y aumentando la extensibilidad de la misma, de manera que ésta se adapte de mejor manera a las nuevas necesidades que surjan en el futuro.

Asesorías de Diseñadoras: La Fundación ha contado con el apoyo de las ex becadas y diseñadoras Isabel Correa, Bernarda Di Girolamo y Constanza Urzúa, Carolina Tobar para la realización los libros de la Fundación, la memoria, manuales, boletines informativos, papelería, y afiches, entre otros.

Asesorías de Periodistas: Agradecemos a las ex becadas periodistas Valentina Echeverría y Paula Namur, quienes colaboraron en los informativos, memorias y manuales, entre otros.

Asesoría de Asistentes Sociales: Durante el año 2019, contamos con la valiosa colaboración de los ex becados asistentes sociales: Ligia Gallardo, Paola Fontalva, Consuelo Garate, María José Quiroga, Luis Ríos.

Asesoría Psiquiátrica: Agradecemos la atención permanente que nos brindan nuestros Ex Becados Psiquiatras: Cristian Weiss, Cristóbal Camplá.

Asesoría de salud mental: Agradecemos a los ex becados Psiquiatras y Psicólogos, por su permanente apoyo tanto en la selección de becados como en las intervenciones una vez que son becados.

Equipo evaluador de Ex becados proceso 2020

Nombre	Profesión
Francisco Castillo	Abogado
Elena Risetti	Ed. Párvulos
Daniel Chandía	Ing. Civil Industrial
Franko Soré	Ing. Civil Industrial
Aida Soto	Ing. Comercial
Andrés Baeza	Historia
Andrés Contreras	Médico Oftalmólogo
Cristian Villalonga	Abogado
Esteban González	Arquitecto
Felipe Inostroza	Ing. Civil Industrial
Gonzalo Aranda	Agrónomo
Ignacio Barría	Ing. Civil Industrial
Paula Namur	Periodista
Sebastián Romero	Abogado
Roxana Arias	Enfermera
Jorge Morales	Música
Hernán Arancibia	Medico Anestesiólogo
Carolina Tamargo	Ingeniero Comercial
Alberto Arntz	Medico Oftalmólogo
Rodrigo Gutiérrez	Bioquímico
Javier Sauvageot	Ing.Civil Industrial
Diego Ströll	Ing.Civil Industrial

Distinciones Ex becados

María de los Angeles Castro, Educadora de Parvulos

María de los Angeles Castro fue nombrada una de las 100 mujeres Líderes del Mercurio este 2020. Siendo directora ejecutiva de la fundación infancia primero.



M. de los Ángeles Castro

DIRECTORA EJECUTIVA DE FUNDACIÓN INFANCIA PRIMERO.

Los confinamientos pusieron en jaque sus programas, pero lograron adaptarse con versiones en línea de "Crecer jugando" y "Juguemos con nuestros hijos", para orientar a más de mil familias de 16 comunas capitalinas en temas de crianza, parentalidad y desarrollo infantil. Además, formaron a más de 50 profesionales y técnicos en intervenciones remotas, y lanzaron el proyecto "Nutriendo el vínculo", que ofrece atención psicológica, orientación social y kits de ayuda para enfrentar la crisis.

Fernan Federicci, Bioquímico

#COVID19 – ReClone:

Red internacional para la producción local de insumos de diagnóstico COVID19

Doctor en Bioquímica. con su equipo diseñaron material genético (ADN) a partir del cual se pueden producir enzimas off-patent para los diagnósticos de COVID (PCR, RT-PCR, LAMP, y otros). Se ha creado una red de colaboración internacional y abierta llamada ReClone que busca distribuir este ADN a instituciones que deseen implementar la producción local de estas enzimas de diagnóstico y ayuden a mejorar protocolos de producción de manera colaborativa y remota.





Angel Soto, Historiador

Angel Soto Ex becado de la fundación y profesor de Ingeniería Comercial Universidad de los Andes fue designado como miembro del directorio de comisión Fulbright Chile. Angel estudió Licenciatura en Historia mientras fue becado de nuestra fundación, luego se transformó en Doctor en Historia de la Universidad Complutense de Madrid y Magíster en Ciencias Políticas.

Tomás Regueira, Médico Intensivista

Tomas Regueira, Ex becado de Medicina de la Fundación Juan Pablo II es presidente de Sochimi (Sociedad Chilena de Medicina Intensiva). Durante todo este año lo vimos en diferentes comunicados de prensa explicando cómo estaba la situación de las UCI en pandemia.





José Luis Haddad, Ingeniería Civil

Practicante en la NASA, Jose Luis se encuentra realizando su practica de Ingenieria de forma remota desde su casa junto con un equipo de investigación de la NASA. La investigación busca solucionar el grado de error que presentan los telescopios al medir las distancias en el espacio, debido a que muchas veces deforman la imagen. José Luis implementa un algoritmo para ver si la inteligencia artificial es capaz de solucionar este problema, aprendiendo cómo se deforma el telescopio y se genera este efecto.

Entrevista ex becados

Tomás Regueira, presidente de la Soc. Chilena de Medicina Intensiva

1. ¿Qué estudiaste?

Medicina

2. ¿Qué recuerdas de tu proceso de postulación a la Fundación?

Fue intenso en el sentido que era muy importante tener una forma de financiar mis estudios. Recuerdo que había mucho cariño y buena onda al entrar a la Fundación lo cual me ayudó hasta el más tranquilo en el momento de la entrevista. Recuerdo también que como mi papá había quebrado hace poco mis papeles de caso social no eran tan importantes lo cual me tenía preocupado

3. ¿Qué te motivó a postular a la beca?

Necesitaba alguna forma de financiar mis estudios y la beca apareció como un regalo de Dios en el contexto de angustia frente a mi nueva realidad en ese momento.

4. Cuando postulaste a la Fundación, ¿tenías claridad de todo lo que implicaba o solo sabías que entregaba una beca?

Cuando postule a la Fundación no sabía que implicaba una exigencia respecto a otras áreas sin embargo me pareció del todo correcto y justo que así fuera

5. ¿Cambió esa percepción una vez dentro de la Fundación o se mantuvo? Explica

Una vez en la Fundación más que la acción social tal vez lo que más me ayudo y me alegró fue la preocupación personal por mi realidad por cómo iba mi camino y por realmente quería sacar adelante en mi proyecto de vida



6. ¿Qué significó la obtención de la beca? En términos económicos, familiares, ¿académicos y de formación profesional y personal?

En ese tiempo tenía importantes temas familiares y el haber adquirido ganado la beca he permitido de verdad poder concentrarme en lo importante quiere estudiar sacar adelante mi proyecto de día y el de mi familia y no tener que hacer otras actividades necesarias para mantenerme en los estudios

7. ¿Qué importancia tuvo para ti la participación en los proyectos sociales de la Fundación? Por favor, relata brevemente en qué proyecto participaste tanto como becado, como ex - becado, si corresponde.

De todos los proyectos sociales de la beca Juan Pablo segundo el que fue más importante para mí fue el preuniversitario con alumnos de escasos recursos de un Colegio de peñalolén trabajamos años con estos alumnos que final-

mente entraron en la Universidad y pudieron titularse al cabo de varios años este proyecto concentrado en pocas personas demostró que es posible con un poco de esfuerzo favorecer la movilidad social de quienes tienen pocas oportunidades

8. Una vez que egresaste, ¿cuál ha sido tu relación con la Fundación?

La verdad que una vez que regrese bien concentrado con mucha fuerza en mi familia en sacar adelante lo mejor de mis talentos como médico y en otros proyectos sociales y desarrollo personal mi contacto con la beca en ese sentido ha sido escaso y fundamentalmente a través de su gerente, Rosana.

9. ¿Qué importancia ha tenido para tu vida personal y/o profesional haber sido becado por la Fundación?

En mi vida profesional y personal ha sido importante haber estado en la beca Juan Pablo segundo en el sentido de que dentro de la beca pude compartir con personas de otras carreras con otras realidades y con otra forma de ver la vida, hay que recordar que medicina es una carrera bastante cerrada en el contexto de la Universidad. Y en mi familia ha sido importante educar a mis hijos siempre con la conciencia de que lo más importante es ayudar a los demás por sobre los afanes o deseos personales.

10. realizaste otros estudios de postgrado A qué te dedicas y dónde trabajas? ¿Cómo te has abierto paso en el mundo laboral?

Como médico he realizado estudios de postítulo en Medicina Interna y en medicina intensiva y realice un doctorado en fisiología y en fisiopatología en la Universidad de Berna en Suiza. Trabajé en el departamento de Medicina intensiva de la Universidad católica donde fui jefe de servicio y los últimos 6 años soy jefe del departamento de Medicina intensiva de clínica las condes

11. ¿Cómo ha sido para ti ser Jefe de Ex Becados?

Años después de haber salido de la Beca he tenido la oportunidad de educar, compartir y estar a cargo de ex becados de la Fundación en mi rol de jefe de la unidad de cuidados intensivos tanto de la Universidad Católica como de Clínica Las Condes. La experiencia ha sido increíble, he encontrado gente siempre comprometida con su trabajo, con sus equipos y con ganas de hacer bien la pega, Me pone muy contento de ver reflejados en todos ellos el espíritu y la vocación que la fundación quiere imprimir en todos nosotros.

12. El Último año has tenido grandes responsabilidades en el área de Salud, ¿cómo ha sido esta experiencia para ti?

Por los caminos de Dios efectivamente me tocó estar como jefe de una unidad de pacientes críticos y como presidente de la sociedad chilena de Medicina intensiva durante la pandemia . Creo que me sentí con el deber de participar en la solución de un problema que podría costarle vidas a miles de chilenos . Para mí ha sido tremendamente importante gratificante poder ser parte de quienes tratamos de entregar una solución haz lo que significa la pandemia en mi caso y en el de mi familia significa regalar tiempo energía en capacitar educar y en Auditar y entregar información epidemiológica que pueda dar luz a lo que está pasando y mejoran las decisiones que se toman

13. ¿Durante este periodo de Covid, que ha sido lo más difícil de enfrentar?

Sin duda lo más difícil de enfrentar fue en un principio no el miedo a contagiarse sino más bien el temor de no estar a la altura de lo que significaba el rol que me correspondía enfrentar gracias a Dios conté con el apoyo de mi familia de mi equipo de trabajo y espero poder seguir dando luz la medida que me corresponda.

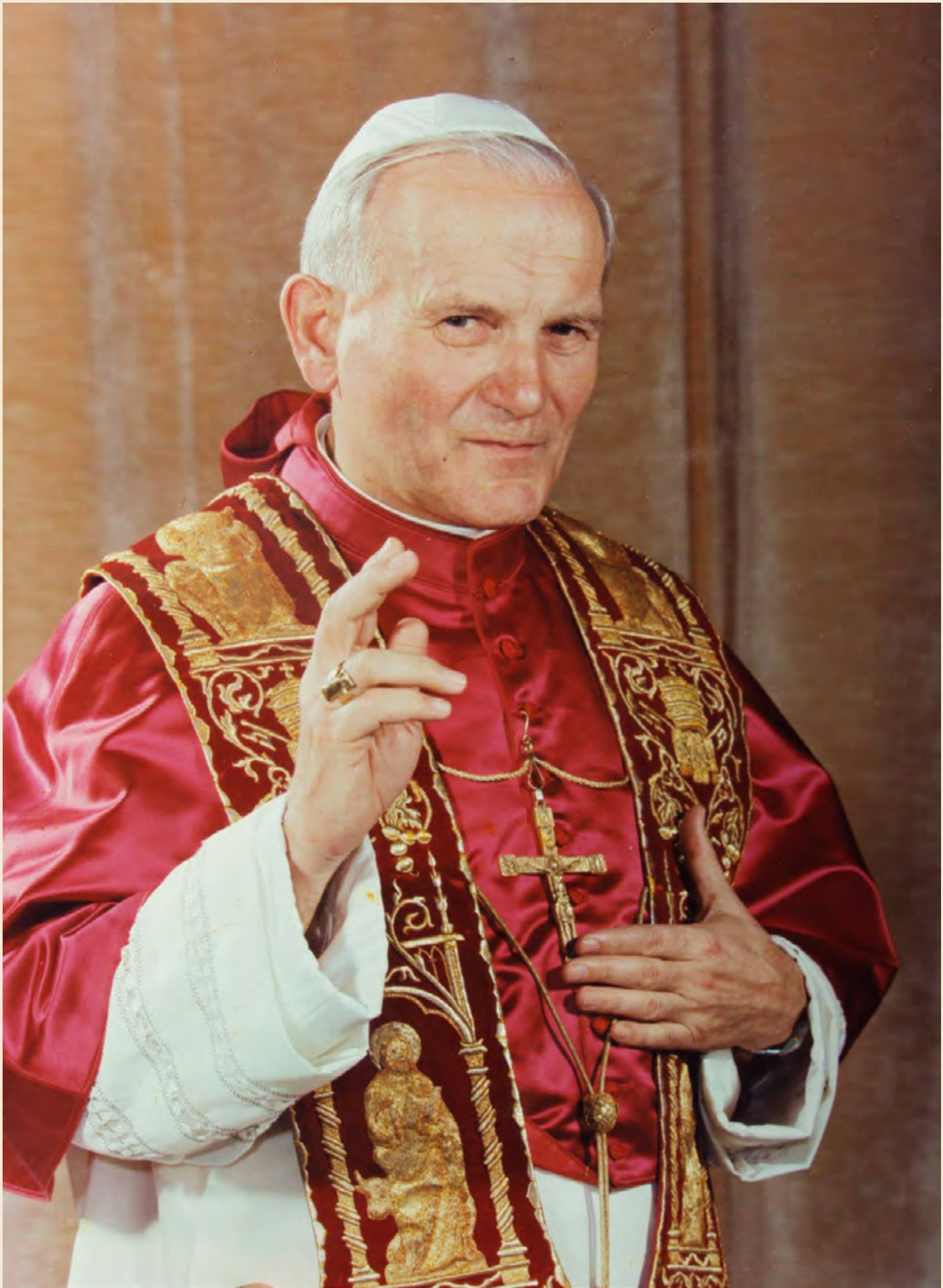

*“La paz no se escribe con letras de sangre sino con la
inteligencia y el corazón”*

San Juan Pablo II

6. EGRESADOS 2020

Ceremonia Anual

El 2 de diciembre se llevó a cabo la ceremonia anual de la Fundación Juan Pablo II en La Maison de France. Esta vez se realizó una ceremonia más acotada dadas las circunstancias sanitarias.

Por temas relacionados al 18 de Octubre 2019, los egresados del año 2019, no pudieron tener su ceremonia presencial el año pasado, por

esta razón, se realizó la ceremonia con ambas generaciones de egresados 2019, (7 becados) y 2020 (12 becados). Este acto fue presidido por el consejo de la Fundación. En esta ocasión egresaron 19 becados, quienes durante el año 2019 y 2020 culminaron exitosamente sus estudios.

Premios

Premio Anacleto Angelini Fabbri, distinción instaurada en el año 2007 en homenaje a quien fuera Fundador y Vicepresidente de la Fundación Juan Pablo II, que reconoce el esfuerzo y perseverancia, se le fue entregado al egresado de Odontología Paula Laurent Cerda.

El Premio Cardenal Juan Francisco Fresno, que recuerda a nuestro Fundador y Presidente, distingue al becado con mayor espiritualidad y vocación de servicio, este año lo recibió el egresado de Derecho Matías Díaz Berrios.

Premio Jorge Garcés Fernández, distinción instaurada el año pasado, luego del fallecimiento de uno de los Fundadores y Prosecretario de la Fundación, que premia al becado que en su actuar siempre se destacó por actuar en todo momento con una ética y responsabilidad intachable. En esta tercera versión del premio se galardonó a Ana Rojas Bascuñan, egresada de Odontología.

Premio Eduardo Guilisasti Tagle, reconocimiento al desempeño académico, compromiso, esfuerzo y perseverancia, distinción instaurada en memoria de quien fuera Vicepresidente y Fundador de la Fundación Juan Pablo II, en esta ocasión se distinguió a Ignacio Veraguas egresado de Licenciatura en Letras Hispánicas y Estética.

Jorge Matetic Fernández, desde el año 2003, se entrega una distinción especial para el mejor becado egresado de Ingeniería Comercial. Este año se galardonó a Andrés Navarro Casamayor.

Premio Hugo Yaconi Merino, el año 2017 se instauró el reconocimiento al becado destacado en su excelencia a través de su sencillez, humildad y empatía, Catalina Fuenzalida Oteiza egresada de Diseño.

Distinciones

MATRÍCULAS HONOR 2020

Paula Laurent, 6° año Odontología

Isidora Pastene, 3° año Nutrición

Anuario

Queridos y queridas becados y becadas egreso 2020:

Queridos Becados: Hoy es un día especial, ¡¡a pesar de los sucesos del último año logramos despedirlos!!, si bien no estamos en nuestra casa, estamos en otro espacio físico con el cariño por ustedes de siempre

Con profunda alegría hoy celebramos el término de un ciclo importante para este grupo de nuevos profesionales, pero que también marca el comienzo de una nueva etapa en sus vidas. También hoy es tiempo de agradecer. Agradecer a Dios y a sus familias por todos estos años de cariño, formación y apoyo brindado.

Aun cuando, es uno de los hitos más importantes en su vida familiar y profesional, la vida continúa dándonos tareas que realizar y así continuar el Plan de Dios, que como una posta que se entrega de generación en generación, nos pide hacer de la Creación, un mejor mundo para todos.

No obstante, hoy es un día muy especial, la esencia de Uds., hombres y mujeres que hoy se gradúan, será la misma que tenían ayer. Y es que lo que realmente somos, no se cambia con uno o más títulos. Nuestra esencia está dada por los valores y la formación integral que hemos recibido en nuestra infancia y juventud.

El paso a la vida adulta y responsable nunca es fácil, pero gracias a esa formación que han podido obtener en todos estos años, los caminos que ella traerá se harán más fáciles de transitar, con mayor libertad y felicidad, pero también con la conciencia de las responsabilidades que esto conlleva.

Cada generación tiene sus propias características y ustedes tienen algunas que son únicas y

especiales y esta se destaca por varias razones: la alegría, la sencillez y humildad, la superación de sus propias dificultades

He sido testigo del crecimiento Y MADURACIÓN de sus talentos, semillas entregadas y trabajadas en sus familias, que en la Fundación hemos potenciado y compartido con otros. Aunque en estos años, me sacaron varias canas. Este año fue un periodo muy difícil, vimos partir a muchos de nuestros queridos beneficiarios de los hogares, compartimos nuestra tristeza e impotencia, no pudimos estar presencialmente, pero logramos estar presentes, llamándolos todas las semanas, escribiéndoles cartas, y enviándoles videos, ¡no nos rendimos!, desafiamos la adversidad y logramos darles una esperanza y que se sintieran queridos y acompañados por ustedes, el amor es más fuerte ¡¡¡por esto gracias!!!

Observé cómo nacía en ustedes, la humildad al reconocer que fue mucho más lo que ustedes aprendieron y recibieron de ellos que lo que enseñaron.

Queridos Becados: Hoy los dejamos ir, pero con la convicción que hemos sembrado en Uds. la esperanza de mantener sus sueños de jóvenes intactos, y que, a pesar de todas las tentaciones de corto plazo, se mantengan fieles a su formación y su esencia.

Recuerden que ustedes impactarán en su entorno sólo si lo hacen con sencillez, tanto a través de sus actos como de sus pensamientos. Como seres humanos, abrasen al plan de Dios. Recuerden que por algo el Señor nos juntó en esta Fundación: una Fundación de entrega generosa y desinteresada, que acoge a todos por igual, sin distinción. Una Fundación que es

de todos y hacia todos, y que siempre tiene en cuenta nuestro lema de “Recibir para Dar”.

“El hombre está en el mundo porque alguien lo amó, Dios. El hombre está en el mundo para amar y para ser amado”, nos decía el Padre Hurtado. Y al parecer el ser objetos del amor de Dios es lo que nos reviste a todos los seres humanos, sin excepción, de una especial dignidad, porque tanto nos ama, que nos ha creado a su imagen y semejanza.

Tiempos difíciles han existido siempre, algunos más complejos que otros. Este es momento de avanzar, no es tiempo de temores. Es un tiempo de valientes, y ustedes lo son. Es un tiempo de proponer una cultura realmente humana y continuar construyendo una civilización del Amor, donde todos somos necesarios, y complementarios.

Tengan siempre presente que lo más importante en sus vidas es que la vivan con integridad, y

no se abandonen ante la presión de los demás: No intenten ser algo que no son. Vivan sus vidas como personas honestas y compasivas. Sé que así van a contribuir al mundo como personas y profesionales íntegros y nunca olviden que esta es su casa, y que siempre tenemos que “Recibir para Dar”.

Desde lo más profundo de mi corazón les agradezco haber entrado en mi vida, y construir unos caminos juntos. De aquí en adelante, siempre estaremos unidos, continuado con este plan que Dios amorosamente nos ha regalado.

Afectuosamente

Rosana Latuf Michelsen
Diciembre 2020



Matias Diaz Berrios **Derecho**

Matías egresó del colegio Princess Anne School, incorporándose a la Fundación en su segundo año universitario. Participó activamente en el apostolado de Estimulación Cognitiva de la Residencia Amor de Dios. Siempre fue responsable y perfeccionista en todo lo que emprendía. En estos años demostró sus grandes dotes artísticos, nunca olvidaremos sus imitaciones a cantantes (especialmente las de Rafael) y sus grandes actuaciones. Muy comprometido, cariñoso y preocupado con sus beneficiarios. Matías, serás un gran abogado preocupado de servir a los demás, esperamos seguir contando contigo siempre.



Catalina Fuenzalida Oteiza **Diseño**

Catalina ingresó a la Fundación en su primer año académico, participó activamente en el apostolado de Estimulación Cognitiva del hogar Buen Samaritano, haciendo grandes aportes en el área creativa. Siempre destacó por su compromiso, dedicación y cariño hacia los beneficiarios. Detrás de la aparente tranquilidad que veíamos, descubrimos una persona super perfeccionista y autoexigente, llevándola a realizar varias ayudantías. Su gran perseverancia le hicieron ganar el tercer lugar del Premio Madera 21. Su combinación creativa con la preocupación por las personas, sin duda harán que sea una gran diseñadora al servicio de la sociedad. Cata, esperamos seguir contando con tu valioso aporte siempre.



Isabel Margarita Gigoux Silva **Ciencias Políticas**

Isabel junto a su hermano mellizo es la tercera de cuatro hermanos, ingresó a la Fundación en primer año, viajando diariamente desde Buin a Santiago. Apasionada, divertida y por sobre todo alegre, siempre aportó su energía y alegría en los apostolados que participó; Alfabetización Digital en el Hogar Español y Alfabetización Digital de la Residencia del Sagrado Corazón los últimos dos años. En su periodo universitario realizó algunas ayudantías e incursionó en política, presentándose en diferentes Centros de Alumnos y FEUC. Isa, nunca abandones tu alegría, esperamos verte casada con muchos hijos como así lo quieres. Serás una gran Cientista política, con capacidad de entablar vínculos con quienes piensan diferente a ti, te deseamos lo mejor en este camino.



Bernardita González Ossandón **Psicología**

Bernardita egresó del colegio Campanario, siendo la mayor de seis hermanos se incorporó a la Fundación en su tercer año de carrera. Viajaba todos los días desde Pirque a Santiago, esta distancia nunca fue obstáculo para participar en todas las actividades que emprendíamos. En la Fundación participó activamente en el apostolado de Estimulación Cognitiva del Hogar Buen Samaritano. Súper participativa, colaboradora en todo lo que se le pedía, y con un cariño muy grande por las beneficiarias. Inquieta, responsable y gran espíritu de superación harán que sea una gran Psicóloga al servicio de las personas. Esperamos seguir contando con tu apoyo.



José Luis Haddad Casamayor **Ingeniería Civil**

José Luis ingresó a la Fundación desde el inicio de su carrera, pues fue evaluado para obtener la beca mientras cursaba IV medio en el colegio Teresiano de Ossó, siendo parte de la última generación del plan piloto evaluados desde IV° medio, en ese entonces por exigencia de la Fundación tuvieron que hacer cursos de nivelación en el verano. En la Fundación participó primero en el apostolado de cocina saludable en el colegio Presidente Alessandri (SIP), posteriormente se trasladó al apostolado de Alfabetización Digital de la residencia de la Santa Cruz (SSPP). Con José Luis fuimos testigo de su crecimiento personal, el desarrollo de sus habilidades para tratar a personas mayores, su gran dedicación, compromiso. Muy creativo, supo combinar su lado artístico con la carrera, abriéndose y aceptando trabajar la persistencia y disciplina, es así como fue destacándose en su desarrollo académico, en el verano del 2020 realizó una pasantía de investigación en EEUU



Paula Laurent Cerda **Odontología**

Paula obtuvo la beca desde el inicio de su carrera, pues fue evaluada para obtenerla cuando cursaba IV medio en el colegio Los Nogales, siendo junto a José Luis Haddad (Becado Fundación JP II) parte de la última generación del plan piloto evaluados desde IV° medio.

En la Fundación participó en el apostolado de Alfabetización Digital de la Residencia Santa Cruz, cambiándose posteriormente para iniciar el apostolado de Alfabetización Digital de la Residencia del Sagrado Corazón. En la universidad se destacó por su excelencia académica obteniendo la matrícula de honor el año 2020. Autoexigente y esforzada, logró equilibrar su rendimiento académico, con su compromiso y preocupación por las personas. En Paula vimos y acompañamos su crecimiento personal siendo testigos de su madurez. Paula, serás una gran Odontóloga, sirviendo siempre a los más necesitados, sabemos que siempre contaremos con tu ayuda.



Martina Morgado Guevara **Sociología**

Martina egresó del Colegio Santa Úrsula, es la mayor de tres hermanos. Ingresó a la Fundación en primer año, donde participó en el apostolado de Estimulación Cognitiva en el Hogar Buen Samaritano (SSVP). En la Universidad participó activamente en la pastoral UC, organizando varias iniciativas, recordaremos su permanente participación en misiones. Muy comprometida en las causas sociales, corría entre los estudios, compromisos y la Fundación. Siempre buscó equilibrar la fe con su profesión, y con diferentes fenómenos sociales que observaba, este equilibrio hará de ti una gran Socióloga. Martina, esperamos que cumplas tu sueño de tener estudios en el extranjero, sabemos que siempre contaremos contigo.



Andrés Navarro Casamayor **Ingeniería Civil**

Andrés egresó del colegio Santo Domingo, e ingresó a la Fundación en tercer año. En la Fundación participó en el apostolado de Alfabetización Digital del hogar Buen Samaritano (SSVP) trasladándose posteriormente a la Residencia de la Santa Cruz, al apostolado Alfabetización Digital. Si bien comenzó su participación en nuestras actividades con timidez, fue desarrollando su personalidad y se adaptó rápidamente. Durante su vida universitaria participó activamente en Jóvenes Sin fronteras, partiendo cada verano a sus actividades. Su gran responsabilidad con los estudios, tranquilidad, entrega y disposición harán de Andrés un gran ingeniero. Esperamos contar contigo en el futuro.



Ana Rojas Bascuñán **Odontología**

Anita egresó del Colegio Inglés de Talca, e ingresó a la Fundación en segundo año. En la Fundación participó en los apostolados de Alfabetización Digital de la Residencia Santa Cruz, trasladándose luego al apostolado de Alfabetización Digital en la Residencia del Sagrado Corazón. Muy autoexigente, a veces dudaba de su excelencia académica, sin embargo, esto se equilibraba con su gran alegría, siempre dispuesta a poner la nota de humor en todas las actividades. Con una vida social intensa entre Talca y Santiago, la veíamos partir corriendo después de los apostolados a todos los matrimonios que existían de invitada. Fuimos testigos de su entrega incondicional con los beneficiarios, y con sus pacientes, sin duda será una gran Odontóloga al servicio de las personas. Anita no pierdas nunca tu alegría, esperamos seguir contando contigo siempre.



Ignacia Sánchez Jiménez **Ingeniería Civil**

Ignacia ingresó a la Fundación en primer año. Es la tercera de cuatro hermanas. En la Fundación participó en el Apostolado de Estimulación Cognitiva primero en la residencia Amor de Dios (SSVP) y luego al Hogar Buen Samaritano (SSVP). Muy autoexigente en lo académico, supo equilibrar esto con su amor por la música. También, fue parte fundamental en el coro de las misas, y esperamos nos sigas acompañando siempre. Luchadora y muy trabajadora, en los últimos años universitarios estuvo siempre trabajando en proyectos relacionados con su profesión. Ignacia, sabemos que serás una gran Ingenierera, te deseamos lo mejor en este camino.



Agustina Sticker **Agronomía**

Agustina es de nacionalidad argentina, con residencia en Chile hace varios años. Ingresando a la Fundación en primer año participó en el apostolado de Estimulación Cognitiva primero en la residencia Amor de Dios (SSVP), y luego en el Hogar Buen Samaritano (SSVP). Sus grandes dotes musicales la distinguieron en los coros de la Fundación, su coro personal en las navidades y en todas las actividades que realizamos. Muy autoexigente y perfeccionista la hacían estar siempre muy ocupada en todo lo que emprendía corriendo por todas partes. Agus, no dejes de aportar con la música, como lo haz hecho hasta ahora, esperamos seguir contando contigo.



Ignacio Veragua Caripán **Lic. Letras y Estética**

Ignacio egresó del colegio San Luis Beltrán e ingresó a la Fundación en primer año, con su tranquilidad habitual, llegó atrasado a la postulación, sin embargo, logró alcanzar el proceso y obtuvo la beca. Es el segundo de cuatro hermanos. Durante su permanencia en la Fundación, fuimos testigos de su crecimiento, participó en el apostolado de Alfabetización Digital de la Residencia de la Santa Cruz (SSPP), destacándose por su gran compromiso con los beneficiarios, especialmente con Don Felipe Alliende, quien lo contrató como su ayudante permanente. En la Universidad se destacó por su excelencia académica obteniendo varias veces matrícula de honor. Fué ayudante de varios cursos, investigaciones y talleres. Ignacio supo combinar y equilibrar su rendimiento académico con la preocupación por las personas y entrega hacia la Fundación. Su dedicación, esfuerzo, tranquilidad y simpatía, harán de Ignacio un gran profesional, te deseamos lo mejor en este camino.

Ceremonia Anual - Graduados 2019



Francisca Vargas



Hugo Demandes



Ignacia Demandes



Jai-Sen Leung



José Pedro Fuentealba



Manuel Aliaga



Valentina del Solar







Ceremonia Anual - Graduados 2020













“La humanidad tiene la necesidad imperiosa del testimonio de jóvenes libres y valientes, que se atrevan a caminar contra corriente y a proclamar con fuerza y entusiasmo la propia fe en Dios, Señor y Salvador”.

San Juan Pablo II

7. FIN DE AÑO Y NAVIDAD

Celebración con distanciamiento social

Como es de costumbre a fin de año celebramos la Navidad con nuestros beneficiarios en los diferentes hogares de ancianos. Este año por las circunstancias sanitarias lo hicimos de forma diferente y con distanciamiento social. La celebración fue cantando villancicos en las afueras de las residencias en el mes de diciembre.









“Las ideas no se imponen, se proponen”

San Juan Pablo II



8. ANEXOS

A- Trabajo Ex Becados 2020

NOMBRE	CARRERA	AÑO EGRESO	TRABAJO
Cifuentes Alarcón, Marianela	Derecho	1989	6° Tribunal de juicio oral en lo penal de Santiago
Gallardo Vicencio, Pamela	Traducción Inglés-Francés	1989	Embajada de Gran Bretaña
Hernández Bueno, Verónica	Pedagogía Básica	1989	Colegio Sagrados Corazones
Labra Madariaga, José Manuel	Trabajo Social	1989	Dirección Nacional del Servicio Civil
Alegría Chaud, Arturo	Ingeniería Comercial	1990	Vision Advisors
Correa González, María Paz	Geografía	1990	CODELCO
Farías Latorre, Claudia	Ingeniería Comercial	1990	Superintendencia de pensiones, división normativa
Latrach Binimelis, Sergio	Medicina	1990	Clínica Lircay
Miguel Grillo, Luis Felipe	Diseño	1990	Independiente
Ramírez Guzmán, María Cecilia	Derecho	1990	Responsabilidad Penal Adolescente y Violencia Intrafamiliar
Smith Monje, Leslie	Derecho	1990	Ministerio de Minería
Verdugo Cárdenas, Ana	Enfermería	1990	Red Ambulatoria CEM
Cortés Madaune, Cecilia	Educación de Párvulos	1991	Jardín Infantil Particular
González Gutiérrez, Roberto	Psicología	1991	Docente, PUC
Jara Amigo, Rony	Derecho	1991	Banco Bice
Moraga Núñez, Sandra	Medicina	1991	Particular/ Hospital de Coquimbo
Pantoja Calderón, Tomás	Medicina	1991	Red de Salud UC CHRISTUS
Reinoso Medinelli, Alejandro	Psicología	1991	Escuela Psicología PUC/ Consulta privada
Segura Montes, Mónica (Q.E.P.D.)	Enfermería	1991	Q.E.P.D.
Urzúa Figueroa, Patricia	Matemáticas	1991	Colegio Grange School
Alegría Torres, Verónica	Pedagogía Básica	1992	U. Bolivariana
Búvinic Radic, María Cecilia	Educación de Párvulos	1992	JUNJI
Cancino Vicente, José Patricio	Agronomía	1992	Facultad Agronomía PUC, INACAP
Comelín Fornes, Andrea	Trabajo Social	1992	U. de Tarapacá
Esposito Arredondo, María Eugenia	Ingeniería Comercial	1992	SER Consultor
Hickes Serey, Andrea	Teología	1992	Japón
Moreno Martínez, José Alberto	Física	1992	Comisión Chilena de Energía Nuclear
Olate Muñoz, Eduardo	Agronomía	1992	Britcham Chile Services
Piñeiro Fernández, Javier	Historia	1992	Universidad UCINF
Rubio Vidal, María Fernanda	Educación de Párvulos	1992	Colegio Teresiano Enrique de Ossó
Sepúlveda Eris, Magda Leonor	Lic. y Ped. en Letras	1992	Docente, PUC
Sibilla Fernández, Paola	Educación de Párvulos	1992	Colegio Teresiano Enrique de Ossó
Soto Gamboa, Ángel	Historia	1992	U. de los Andes
Zurita Hernández, Ana María	Enfermería	1992	Clínica Alemana
Agurto Urrutia, Carlos	Medicina	1993	Hospital Clínico Universidad de Chile
Albasini Santander, Doménico	Arquitectura	1993	Independiente
Cifuentes Muñoz, Patricio	Medicina	1993	Hospital Clínico Fusat
Cifuentes Sepúlveda, Leonardo	Educación Física **	1993	Colegio Concepción
Córdova Arellano, Fernando	Bioquímica	1993	Laffort Oenologie Chile
Cruces Pérez, Paula	Agronomía	1993	Gobierno Regional de Aysen
Espinoza Robles, Carlos	Química	1993	Sumitono Corporation Chile
Fuentes Medina, Miriam	Lic. y Ped. en Letras	1993	Colegio Sagrados Corazones
Gareca Azócar, Benjamín	Ingeniería Civil Industrial	1993	CODELCO
González Gálvez, Tatiana	Diseño	1993	Compañías CIC S.A.
González Milla, Érika	Lic. y Ped. en Letras	1993	U. de los Andes
Lepe Leiva, María Lorena	Psicología	1993	Psicologa Laboral Independiente

NOMBRE	CARRERA	AÑO EGRESO	TRABAJO
Lobo Vera, Joel	Ingeniería Civil Industrial	1993	Inversiones Cerro Concepción
Mardones Rivera, Gonzálo	Geografía	1993	U. de los Lagos
Orellana Ibáñez, Ana María	Enfermería	1993	Centro Medico UC, San Joaquín
Rajevic Mosler, Enrique	Derecho	1993	U. Alberto Hurtado
Rebolledo Correa, César	Ingeniería Civil Industrial	1993	Cimenta Mutuo Hipotecario S.A.
Rojas Ravanal, Gemita	Derecho **	1993	Fiscalía local de Yumbel
Salazar Pardo, Marco	Periodismo	1993	Diario El Austral de Osorno
Salgado Gutiérrez, Mariana	Educación de Párvulos	1993	Colegio Parroquial Santa Marta
San Martín Véliz, Eric	Ingeniería Civil Industrial	1993	Minera Disputada Las Condes
Soto Silva, Aída	Ingeniería Comercial	1993	Gerdeau
Véliz Madariaga, Carolina	Lic. y Ped. en Historia	1993	Liceo José Miguel Infante de María Auxiliadora
Baeza de la Fuente, Macarena	Actuación	1994	Docente, PUC
Barra Gallardo, Nancy	Derecho	1994	Contraloría General de la República
Campos Mendoza, Claudia	Arte	1994	Independiente
Carrasco Orellana, Juan Andrés	Medicina	1994	Red de Salud UC CHRISTUS
Cox Mardones, Cristián	Ingeniería Comercial	1994	Easton Inmobiliaria
Gajardo Escobar, Ignacio (Q.E.P.D.)	Ingeniería Comercial	1994	Q.E.P.D.
Gallardo Astudillo, Ligia	Trabajo Social	1994	Hospital Padre Hurtado
Garay Daza, Alfredo	Ingeniería Civil *	1994	AGD Ingeniería
González Bolívar, Gladys	Lic. y Ped. en Física	1994	Colegio Teresiano Enrique de Ossó
Hennings Golberg, Rodney Segfried	Ingeniería Civil Industrial	1994	Interamericana Seguros G.
Moraga Campusano, Edgardo	Ingeniería Civil Industrial	1994	Independiente
Orellana Sepúlveda, Djalma	Diseño	1994	El Mercurio
Pérez Herrera, María Cristina	Trabajo Social	1994	Oficina de Protección de la Infancia
Quiroz Bastías, Jorge	Medicina	1994	Traslational Medicine at Roche
Toro Barrientos, Jorge	Psicología	1994	Programas Corporativa, PUC
Valenzuela Muñoz, Carlos	Ingeniería Civil Industrial	1994	Entel
Véliz Angel, Lorena	Agronomía	1994	Independent Wine and Sports Professional
Venegas Cubillos, Patricio	Ingeniería Civil	1994	Proyectos y montajes COMIN S.A.
Armijo Rivera, Ingrid Soledad	Medicina	1995	UDD
Bofi Urrutia, Ingrid	Lic. Y Ped. Biología **	1995	Colegio Concepción
Borbar Chávez, Paola	Téc. Prog. Computación **	1995	UC Santísima Concepción
Calderón Biaggini, Drina	Contador Auditor *	1995	SIEC Ltda.
Chamizo Álvarez, Jazmín	Lic. y Ped. en Inglés	1995	Nueva York
Espinoza Aravena, Fabiola	Psicología	1995	UDP
Flández Vidal, Lorena	Pedagogía Básica ***	1995	Colegio Emprender
Fuentes Pinto, Claudio	Medicina	1995	Fundación Oftalmológica Los Andes
Gutiérrez Ilabaca, Rodrigo	Bioquímica	1995	Docente, PUC
Herrera Ponce, Pamela	Enfermería	1995	Clínica Las Condes
León Herrera, Miriam	Psicología	1995	U. de La Frontera, Temuco
Martínez Pérez, Juan	Construcción Civil	1995	TECSA Construcción S.A.
Monares Arce, Leonora	Enfermería	1995	LMA SALUD EIRL
Morales Garabito, Manuel	Geografía	1995	Carabineros de Chile
Osorio Llanos, Ana Cecilia	Letras	1995	Revistas FAU, Facultad de Arquitectura y Urbanismo, U.de Chile
Ramírez Fuentes, Luis	Ingeniería Civil Industrial	1995	Imágenes en Salud Coquimbo

NOMBRE	CARRERA	AÑO EGRESO	TRABAJO
Risetti Saldivar, Elena	Educación de Párvulos	1995	J.I.FACH
Salinas Toledo, Juan Luis	Periodismo *	1995	Revista Ya
Santibáñez Salas, Cristián	Construcción Civil	1995	Independiente
Schepoks Morales, Karin	Psicología	1995	Laboratorio Profarma
Sepúlveda Figueroa, Gerardo	Tec. Prog. Computación **	1995	Sigma S.A.
Sobarzo Concha, José	Téc. Estadística	1995	Activa Reseach
Torrejón Ávalos, Gabriel	Ingeniería Comercial *	1995	Copper Consulting
Torres Forno, Marcia	Agronomía	1995	Pelton House, EE.UU.
Troncoso Reyes, Carlos	Medicina	1995	Clínica Infertilidad Ivy
Zurita Gajardo, Cristián	Arte	1995	Niza - Francia
Arntz Bustos, Alberto	Medicina	1996	Red de Salud UC CHRISTUS
Astudillo Lineros, Juana	Psicología	1996	Servicio Salud Metropolitano Sur
Becerra Ruiz, Carlos	Ingeniería Civil Industrial	1996	Chilgener S.A.
Boudreault Charest, Lukas	Psicología	1996	Congregación S.S.C.C. Filipinas
Búvinic Radic, Patricio	Ingeniería Civil	1996	CIC
Capó Fontecilla, Ana María	Trabajo Social	1996	D&S S.A.
Fernández Ramírez, Carlos	Ing. Op. Marítimas **	1996	Simulart Ltda.
Fontalva Bruna, Paola	Trabajo Social	1996	JUNJI
Gallardo Vega, Manuel	Ingeniería Comercial *	1996	Fiscalía Regional de Antofagasta
Gutiérrez Monsalves, Yohana	Biología **	1996	Colegio CMPC LAJA
Hernández Guajardo, Jaqueline	Enfermería	1996	Comudéf
Hernández Ulloa, Cristián	Biología Marina **	1996	U. de Concepción
Herrera Sabando, Adriana Carolina	Derecho **	1996	Corte de Apelaciones de Santiago
Jirón Gaete, Marjorie	Traducción Inglés-Francés	1996	Independiente
Lara Garrido, Luis Alberto	Biología **	1996	Colegio San Ignacio Alonso Ovalle
León Herrera, Robinson	Construcción Civil	1996	SERVIU
Lillo Rossi, Gloria	Lic. y Ped. en Letras	1996	Preuniversitario Cepech
Morales Garrido, Juan Luis	Medicina	1996	Clínica Las Amapolas
Olivares Arce, Carlos	Pedagogía Básica	1996	Colegio San Luis Beltrán
Paulus Santibáñez, Nelson	Sociología	1996	USACH
Pereira Cortés, Claudia	Música	1996	U. Mayor/ U. de Chile
Prado Sanhueza, Alejandra	Medicina	1996	Clínica Indisa/ Hospital Sotero del Río
Riffo Zúñiga, Nancy	Derecho	1996	Poder Judicial
Robles Jopia, Johanna	Ingeniería Comercial *	1996	Isapre Normédica
Rojas Barraza, Carmen	Contador Auditor *	1996	CODELCO
Silva Aldana, Iván	Música	1996	Colegio Maitenes, Melipilla
Silva Rojas, Pablo	Ingeniería Civil Industrial	1996	Telmex S.A.
Suazo Hidalgo, Dionel	Ingeniería Civil Industrial	1996	Fundación Belen Educa
Urriola Pérez, Ivonne	Historia	1996	Servicio Nacioal de la Mujer y la Equidad de Genero
Valdivia Marambio, Evelyn	Enfermería	1996	Clínica Santa María
Vásquez Gatica (Q.E.P.D), Eugenia	Derecho	1996	Q.E.P.D.
Vega Sandoval, Juan Antonio	Ing. Op. Marítimas **	1996	Simulart Ltda.
Venegas Negrete, Marcela	Pedagogía Básica	1996	Colegio My Graden School
Vergara Bustamante, Marcela	Enfermería	1996	Coaniquem
Vidal N, Rene	Ingeniería Civil	1996	Johns Hopkins University
Alfaro Urrutia, Edith	Contador Auditor *	1997	Belundez y Contreras Auditores Asociados

NOMBRE	CARRERA	AÑO EGRESO	TRABAJO
Astudillo Landaeta, Ivette	Educación de Párvulos **	1997	Escuela Municipal de Hualpén / Universidad San Sebastián
Bustamante Reuse, Alejandra	Trabajo Social	1997	Suiza
Contreras López, Carolina	Traducción Inglés-Francés	1997	Facultad de Medicina PUC
Contreras Luna, Andrea	Lic. y Ped. en Inglés	1997	Colegio Juanita de los Andes
Fernández Chaparro, Carlos	Geografía	1997	Fepasa
Galáz Leiva, José Luis	Derecho	1997	Consejo de Defensa del Estado
García González, Alberto	Construcción Civil	1997	Constructora GPmin
Henríquez Ramírez, Sergio	Periodismo **	1997	Universidad Gragoriana, U. de la Santa Cruz, Italia
Illanes Fuenzalida, Marco	Periodismo	1997	Colegio Cordillera
Meneses Arévalo, Alejandra	Letras	1997	Docente, PUC
Moreno Sajuria, Genevy	Pedagogía Básica	1997	U. Alberto Hurtado
Ohmke Elguete, Johana	Medicina	1997	Hospital de Antofagasta
Orellana Acuña, Víctor	Arquitectura	1997	Disaster Management Consultant - Chile
Pelegri Haro, Loreto	Derecho	1997	Price Waterhouse
Ponce Palma, Liliana	Lic. y Ped. en Letras	1997	Colegio San Juan
Romero Guajardo, Patricio	Química	1997	Intel Corporation
Romero Valerio, Carlos	Construcción Civil	1997	Alcorp S.A.
Urrutia Contreras, Sixto	Traducción Inglés-Francés	1997	Norwegian Cruise Line Holdings Ltd
Valdés Guajardo, Jennyfer	Construcción Civil	1997	EBCO Sur
Villanueva Lavín, Fernanda	Lic y Ped. en Biología	1997	Relatora y tallerista en España en Universidades
Villar Alarcón, Pedro	Ingeniería Comercial	1997	Factor Inovación
Apablaza Córdova, Pedro	Geología	1998	Antofagasta Minerals S.A.
Bascur Beltrán, Yenny Marcela	Pedagogía Básica ***	1998	Escuela Alberto Hurtado Villarrica
Benavente Arqueros, Alex	Agronomía	1998	Technology Advisor - Western Europe
Benavides Hebel, Andrea	Ingeniería Comercial	1998	Viña Concha y Toro S.A.
Campos Olmedo, Carolina	Medicina	1998	Red de Salud UC CHRISTUS
González Espíndola, Iván	Ing. Op. Marítimas **	1998	Empresa Portuaria Arica
González Quitulef, Jeanette	Pedagogía Básica	1998	Escuela Particular Profesor Andres Aguayo
Hopkins Sánchez, Ivy	Ingeniería Comercial	1998	EE.UU.
Irrarázaval Del Campo, José Miguel	Ingeniería Civil Industrial	1998	Inversiones Cerro Concepción
Juica Martínez, Rodrigo	Derecho	1998	Juica Abogados
Kovacic Villarroel, Paola Andrea	Geología *	1998	Investigaciones Mineras Geológicas Ltda.
Leiva Jurac, Jacqueline	Arquitectura	1998	Dinamo Arquitectura y construcción Ltda.
Mardones Cerda, Juliana	Pedagogía Básica **	1998	Colegio Concepción
Martínez Vásquez, Osvin	Ingeniería Civil Industrial	1998	Getrand Ltda
Morera Galleguillos, Francisco	Bioquímica	1998	U. Austral
Nicolás Vargas, Claudio	Geología	1998	Minera Radomiro Tomic
Ortiz Tapia, Rodrigo	Ingeniería Comercial	1998	Nestle, Colombia
Pérez Zúñiga, Carol	Medicina	1998	Centro Médico Osis
Ponce Cortez, Ximena	Arquitectura	1998	MINVU, Antofagasta
Ríos Cerda, Luis	Trabajo Social	1998	DAM Corporación Opción
Torres Herrera, Francisco	Ingeniería Comercial	1998	BHP Billington
Alarcón Montecino, Daniela	Ingeniería Comercial	1999	Constructora Galilea
Alcalde Ormeño, Gerardo	Lic. y Ped. en Historia	1999	Colegio Cordillera
Álvarez Leiva, Rodrigo	Diseño	1999	Duoc Sede San Carlos de Apoquindo
Arias Garrido, Roxana	Enfermería	1999	Red Salud CCHC

NOMBRE	CARRERA	AÑO EGRESO	TRABAJO
Carrasco Montagna, Juan Antonio	Ingeniería Civil	1999	U. de Concepción
Figueroa Pincheira, Juan Pablo	Medicina	1999	Clínica Las Condes
González Cáceres, Teresa	Trabajo Social	1999	Asistente Social IMSA
González Olguín, Loreto	Trabajo Social	1999	Villamil SACI
González Rojas, Cristián	Química y Farmacia	1999	Clínica Santa María
Lazo Álvarez, Gerardo	Ingeniería Civil	1999	Grupo CGE
Marchant Martínez, Iván	Ingeniería Civil Industrial	1999	ComScore, Colombia
Marco Calfunao, Glenda	Enfermería	1999	UDD
Montoya Durán, Fredy	Medicina	1999	Hospital Traumatológico de Concepción
Obreque Arqueros, Francisco	Agronomía	1999	Senior Agricultural Specialist at The World Bank
Olivas Abatte, Cristina	Lic. y Ped. en Letras	1999	Liceo Aleman del Verbo Divino de Chicureo
Olmos Gallardo, Carolina	Enfermería	1999	Red de Salud UC CHRISTUS
Orchard Concha, Marcos	Ingeniería Civil Industrial	1999	U. de Chile
Pino Marín, Eduardo	Construcción Civil	1999	Constructora El Sauce S.A.
Quintanilla León, Lorena	Derecho	1999	Notaría de Lorena Quintanilla (ex Juan Kadiz)
Salinas Palma, Vicente	Ingeniería Civil Industrial	1999	Corona
Santana López, Alejandra	Trabajo Social	1999	U. Autónoma
Silva Rojas, Mariela	Ingeniería Civil Industrial	1999	Docente, PUC
Tamargo Heskia, Carolina	Ingeniería Comercial	1999	Inmobiliaria en Empresas Alonso Ascui
Alvarado Strange, Patricio	Arquitectura	2000	Cencosud S.A, Colombia
Álvarez Pizarro, Leyla	Ingeniería Comercial*	2000	BCI, Antofagasta
Araya Gacitúa, Rafael	Medicina	2000	Mutual de Seguridad
Bravo Celedón, Loreto	Ingeniería Civil Industrial	2000	Data Science Institute UDD
Chandía Castillo, Daniel	Ingeniería Civil Industrial	2000	Lagos, distribuidora
Coloma Bascuñán, Noelia	Pedagogía Básica	2000	Escuela Alberto Hurtado Villarrica
Cox Mardones, Felipe	Ingeniería Comercial	2000	FFC Partners
Donoso Alday, René	Ingeniería Civil Industrial	2000	ECL
Farías Hurtado, Ignacio	Sociología	2000	Alemania
Fernández Torres, Roger	Medicina	2000	Hospital de Calama
Ferrer Lavandero, Rodrigo	Arquitectura	2000	Estudio A & I
Frank Marambio, Alexander	Matemática	2000	U. Andrés Bello
Gómez Valdivia, Alexis	Derecho	2000	Independiente
González Rojas, Esteban	Arquitectura	2000	AGS, Arquitectura de Negocios
La Rosa Araya, Patricio	Ingeniería Civil Industrial	2000	Washington University School of Medicine
Luengo Portilla, Carolina Andrea	Derecho	2000	2º Juzgado de Letras del trabajo
Pizarro Hinojosa, Exequiel	Ingeniería Civil	2000	SRK Consulting
Regueira Heskia, Tomás	Medicina	2000	Clínica Las Condes
Santibáñez Rodríguez, María Antonieta	Derecho	2000	Juzgado de Familia de Coquimbo
Tocornal Jordán, Francisco	Medicina	2000	Clínica Las Condes
Vargas Valdés, Teresa de Jesús	Derecho	2000	MA UCLA, EE.UU. Especialización en Public Interest Law
Vargas Yáñez, Marcela	Enfermería	2000	Clínica Alemana
Villalonga Torrijo, Cristián	Derecho	2000	Secretario academico, Docente, PUC
Zevallos Rojas, Jacqueline	Ingeniería Comercial	2000	JD Servicios Integrales Ltda
Alcayaga Olivares, Cristián	Ingeniería Civil Industrial	2001	Komatsu Reman Center Chile
Arévalo Valenzuela, Marcia	Educación de Párvulos	2001	Ministerio de Educación
Astete Concha, Karen	Pedagogía Básica	2001	Colegio María Auxiliadora

NOMBRE	CARRERA	AÑO EGRESO	TRABAJO
Echeverría Escobar, Úrsula	Psicología	2001	Docente, PUC
Ellicker Iglesias, Verónica	Psicología	2001	Independiente
Espinoza Veas, Marcia (Q.E.P.D.)	Construcción Civil	2001	Q.E.P.D.
Gallegos Reyes, María Alejandra	Educación de Párvulos	2001	Universidad Tecnológica Metropolitana
Henríquez Lucero, Helmut	Ingeniería Civil Industrial	2001	Mendoza, Soc. Inversiones
Jarufe Bader, Juan Pablo	Periodismo	2001	Biblioteca Congreso Nacional
Llancamán Yévenes, Carlos	Biología	2001	Consultorio Los Libertadores
Manríquez San Juan, Esteban	Construcción Civil	2001	Constructora DLP Ltda.
Meza Zúñiga, Roberto	Construcción Civil	2001	Tricot S.A.
Montecinos Gómez, Pamela	Lic. y Ped. en Historia	2001	Colegio San Francisco Javier de Huechuraba
Montiel Vilarnau, Carolina	Medicina	2001	Red de Salud UC CHRISTUS
Moya Elizondo, Ernesto	Agronomía	2001	U. de Concepción
Ortega Gómez, Hugo	Medicina	2001	Hospital de Quilpue
Sarralde González, Cristóbal	Derecho	2001	Cariola, Diez, Perez Cotapo & Cia
Shand Klagges, Beatriz	Medicina	2001	Red de Salud UC CHRISTUS
Shand Klagges, Sofía	Educación de Párvulos	2001	Jardín Infantil La Pradera de Asís
Toledo Morales, Óscar	Medicina	2001	Hospital Militar de Santiago
Toro Catalán, Angélica	Educación de Párvulos	2001	Colegio Pablo Apóstol
Vásquez Rojas, Carolina	Derecho	2001	Consejo de Defensa del Estado
Viera Gutiérrez, Mariana	Derecho	2001	Alessandri y Cia Abogados
Acevedo Cox, Juan Pablo	Biología	2002	U. de Chile
Álvarez Iturriaga, Rodrigo	Ingeniería Civil	2002	SalfaCorp
Arriagada Montecinos, Álvaro	Geografía	2002	Geociudad Consultores
Barria Saint Jean, Ignacio	Ingeniería Civil Industrial	2002	Transacciones e Inversiones Arizona Ltda.
Berrocal Cabezas, Claudia	Medicina	2002	Red de Salud UC CHRISTUS
Bravo Valladares, Rodrigo	Construcción Civil	2002	Cementos BSA
Coloma Olmedo, Marco	Ingeniería Civil	2002	Centro de Energías Renovables (CER)
González Victoriano, Rubén	Música	2002	Menahel Consulting SpA
Guajardo Quintanilla, Valeria	Sociología	2002	Colegio San Felipe Diacono
Guzmán Barros, Juan Ignacio	Ingeniería Civil Industrial	2002	BOAMine
López Sierra, Gustavo	Filosofía	2002	GSBPO
Marín Cuevas, Cristián	Agronomía	2002	Multinacional Monsato
Morales Marengo, Jorge	Música	2002	Centro Politecnico de Conchalí
Munita Jordán, Felipe	Letras	2002	Fundación Cultural La Fuente
Pissani Alvear, Jorge	Ingeniería Civil Industrial	2002	Escuela de Ingeniería PUC
Pulgar Bozanic, Ricardo	Derecho	2002	Walka Studio
Riquelme Hernández, Mario	Astronomía	2002	EE.UU. U. Princeton
Rojas Ruiz, Alexis	Construcción Civil	2002	Constructora Novatec S.A.
Romero Bottaro, Susana	Teología	2002	Congregación Asuncionista Argentina
Sanhueza Olivares, Guillermo	Trabajo Social	2002	EE.UU.
Sateler Quijano, Constanza	Arquitectura	2002	Dupla
Sauvageot Garcés, Javier	Ingeniería Civil Industrial	2002	Transec S.A.
Soré Osorio, Franko	Ingeniería Civil Industrial	2002	Grupo Matetic, Interak
Soto Salinas, Pilar	Ingeniería Civil Industrial	2002	Forus S.A.
Valenzuela Mella, Pablo	Derecho	2002	Director Social en Fundación Servicio Jesuita a Migrantes
Zamorano Villablanca, Pamela	Medicina	2002	Red de Salud UC CHRISTUS

NOMBRE	CARRERA	AÑO EGRESO	TRABAJO
Abarzúa Torres, Cristóbal Eugenio	Agronomía	2003	Vitivinicultura Biodinámica
Arriaza Zalá, Juan Pablo	Psicología	2003	Universidad de Chile
Bustos Pizarro, Jaime	Ingeniería Civil Industrial	2003	Compañía de Seguros Vida Cámara
Castillo Vera, Francisco Victorino	Derecho	2003	BCB, Abogados
Chuaqui Concha, Antonio	Actuación	2003	Colegio Trehwela's/ Docente PUC/ UBO
Delgado González, Felipe	Construcción Civil	2003	Constructora Pitágoras S.A.
Faúndez Contreras, Denisse	Ingeniería Civil Industrial	2003	CMPC Tissue
Federici Noe, Fernán	Biología	2003	Docente PUC, U. Cambridge
González Larraín, Horacio	Ingeniería Civil	2003	LATAM Airlines
Huerta Quintanilla, Alejandra	Construcción Civil	2003	Constructora Echeverría, Izquierdo Ing. y Construcción S.A.
Jordán Silva, Teresita	Agronomía	2003	Dow Agrosciences Chile S.A.
Letelier Rodríguez, Raquel	Ingeniería Comercial	2003	USA Banco Mundial
Montecinos Gómez, Pablo Miguel	Construcción Civil	2003	Em. Cons.Echeverría e Izquierdo
Muñoz Rodríguez, María	Enfermería	2003	España
Norero Muñoz, Enrique	Medicina	2003	Red de Salud UC CHRISTUS
Olmos Muñoz, Mónica	Arquitectura	2003	Contraloría General de la República
Orellana Campbell, María Paz	Psicología	2003	Mendoza - Argentina DINAF
Pérez Cabrera, Jaime Eduardo	Derecho	2003	Poder Judicial
Poblete Lagos, Carlos	Música	2003	Performativa
Polanco Montalván, Diego Andrés	Medicina	2003	Clínica Regional Coquimbo
Quiroz Ayala, Angélica	Educación de Párvulos	2003	Colegio Teresiano Enrique de Ossó
Riquelme Oyarce, Claudia Roxana	Derecho	2003	Juzgado de letras del trabajo de San Felipe
Vargas Ibaceta, Antonio Joaquín	Ingeniería Civil Industrial	2003	Colbun
Aliaga Rovira, Álvaro	Ingeniería Forestal	2004	Geobiota
Aravena Guzmán, Francisco Javier	Ingeniería Comercial	2004	Universidad San Sebastián
Arroyo Lagos, Carolina Andrea	Ingeniería Comercial	2004	Boston, EEUU
Borges de Magalhaes, Alexandre	Lic. y Ped. en Teología	2004	Movimiento Sodalicio de Vida Cristiana Brasil
Candía Falcón, Gonzalo Fernando	Derecho	2004	Min. Interior, Subsecretaría de Derechos Humanos
Cardoso Kuncar, Ingrid	Medicina	2004	Red de Salud UC CHRISTUS
Castillo Laborde, Carla Cecilia	Ingeniería Comercial	2004	Ministerio de Hacienda
Castro González, María de los Ángeles	Educación de Párvulos	2004	Fundación Infancia Primero
Cruz Gantes, José Manuel	Derecho	2004	Seminario Compañía de Jesús
Cuadra Cárdenas, Sandra Alejandra	Lic. y Ped. en Letras	2004	Colegio Hispano Americano
Díaz Pino, Luciano Andrés	Construcción Civil	2004	Constructora de Vicente S.A.
Fernández Aqueveque, José Luis	Ingeniería Civil Industrial	2004	Parque Arauco S.A.
Fuentes Abello, Marión Alejandra	Ingeniería Civil Industrial	2004	Docente, PUC
Larraín Izquierdo, Homero	Ingeniería Civil	2004	Docente, PUC
Manríquez Moreno, Juan	Medicina	2004	Red de Salud UC CHRISTUS
Martínez Carrere, Yerko	Ingeniería Comercial	2004	Independiente
Miraglia Toro, Loredana Francesca	Ingeniería Civil Industrial	2004	LATAM Airlines
Moreira Castro, Alvaro Daniel	Arquitectura	2004	USA
Navarro Espinosa, Alejandro	Ingeniería Civil Industrial	2004	Centro de Energía, FCFM, Universidad de Chile
Orbegozo Benvenuto, Renzo	Teología	2004	Lanera Chilena
Ríos Reyes, José Miguel	Ingeniería Civil	2004	Constructora Avellaneda
Rodríguez Sevilla, Patricio	Psicología	2004	Grupo CVC
Saldivia Schade, Daniel Alejandro	Ingeniería Civil	2004	Em. Cons.Echeverría e Izquierdo

NOMBRE	CARRERA	AÑO EGRESO	TRABAJO
Schnettler Ibarra, Katty Betina	Medicina	2004	Hospital Clínico San Borja Arriarán
Seccia Arriaza, Pablo Andrés	Ingeniería Civil Industrial	2004	CGE Distribución
Silva Almarza, Manuela Betania	Periodismo	2004	Colegio San Francisco de Asís
Wegmann Stockebrand, Adolfo Andrés	Derecho	2004	Docente, PUC
Araya Argomedeo, Rodrigo Ignacio	Arquitectura	2005	Ministerio de la Vivienda y Urbanismo
Ayala Birrel, Isabel	Ingeniería Comercial	2005	Falabella
Baeza Ruz, Andrés Felipe	Historia	2005	Coordinador de Formación General en Ministerio de Educación
Beltrán Farto, Daniela	Medicina	2005	Hospital Sotero del Río
Campla Cabezas, Cristóbal Andrés	Medicina	2005	Hospital de Valdivia
Campos Vásquez, Roberto Nicolás	Geografía	2005	Municipalidad de Peñalolen
Di Girolamo Arteaga, José Lorenzo	Arquitectura	2005	Arquitectura y Diseño Urbano
Guerrero Núñez, Eduardo Armando	Ingeniería Comercial	2005	Primus Capital
Infante Lorca, Paulina	Pedagogía Básica	2005	Colegio Monte Tabor y Nazaret
Madrid Maureira, Nicolás Esteban	Teología	2005	Colegio San Francisco de Asís
Martínez Errázuriz, Francisca	Ingeniería Civil Industrial	2005	Chilectra
Maulén Gómez, Pilar Andrea	Derecho	2005	Nuevos Proyectos en Grupo Costanera SpA
Méndez Alcaman, Luis Arnaldo	Medicina	2005	Clínica Alemana/ Hospital Padre Hurtado
Merino Luccini, Mario	Ingeniería Civil Industrial	2005	Incrementa Venture Builder
Michea Díaz, Ricardo Andrés	Construcción Civil	2005	SKCOMSA
Nazar Pagani, Felipe Andrés	Derecho	2005	Associate (Dispute Resolution) White & Case LLP
Ortega Pavez, Jaime Patricio	Derecho	2005	SIV Abogados
Palape Reyes, Miguel Andrés	Ingeniería Civil	2005	MineBridge Software Inc
Serón Moller, Natalia Marlene	Derecho	2005	Asesorías MS Ltda
Ugarte Díaz, Carlos Alberto	Actuación	2005	Independiente
Vermehren Rudloff, Matías	Ingeniería Civil Industrial	2005	Imperial S.A.
Zapata Pizarro, Antonio Maximiliano	Medicina	2005	Hospital de Antofagasta
Álvarez Holzapfel, Alfredo Eduardo	Ingeniería Civil Industrial	2006	MBA USA
Bascuñán Cumming, Raul Tomás	Ingeniería Civil Industrial	2006	Arzobispado de Santiago, Parroquia Jesús Carpintero
Cabello Estay, Pablo Andrés	Medicina	2006	Red de Salud UC CHRISTUS
Cornejo Cañete, Andrés	Ingeniería Civil	2006	Promet Servicios
Donoso Rodríguez, Juan José	Ingeniería Comercial	2006	Confederación de la Producción y del Comercio CPC
Illanes Díaz, Javiera Soledad	Enfermería	2006	General de Zona Valdivia
Jara Ávila, Viviana Alejandra	Educación de Párvulos	2006	Instituto ENAC
Mora Camus, María Pía	Sociología	2006	Centro Políticas Publicas, PUC
Muñoz Sáez, Francisco Javier	Física	2006	Docente, PUC
Namur Yunis, Paula Andrea Ivonne	Periodismo	2006	Ministerio de Bienes Nacionales
Núñez Donoso, Rodrigo	Ciencia Política	2006	EE.UU. University of Houston
Parraguez Encina, Gustavo Mauricio	Construcción Civil	2006	Constructora Cypco
Pérez Peña, Gerardo	Ingeniería Civil Industrial	2006	La Caja Roja Ltda.
Polanco Salinas, María Consuelo	Lic. y Ped. en Arte	2006	Colegio San Benito
Raby Heresi, Mauricio Andrés	Ingeniería Civil Industrial	2006	E-CL S.A.
Sandoval Martínez, Daniel Aurelio	Ingeniería Civil	2006	PAZ Corp
Urzúa del Real, Constanza	Diseño	2006	Business Owner MIRUKA by MU
Valle Rivera, Arturo Sergio	Medicina	2006	Clínica Alemana /Hospital Padre Hurtado
Vásquez Durán, Marcos Antonio	Bioquímica	2006	PhD. Cancer immunotherapy
Acuña Garrido, Lorena Kriss	Educación de Párvulos	2007	Colegio San Lucas de Lo Espejo

NOMBRE	CARRERA	AÑO EGRESO	TRABAJO
Águila Ulloa, Miriam Pamela	Química y Farmacia	2007	Independiente
Arce Recabal, Paulina	Pedagogía Básica	2007	MINEDUC Tata Consultancy Services
Bastías Alfaro, Jaime Alonso	Ingeniería Civil	2007	Siena Inmobiliaria
Bortis Acevedo, Christopher Andrés	Ingeniería Civil	2007	ASPOR
Brito Sanchez, Adolfo Hernán	Construcción Civil	2007	CODELCO
Castro Olivares, Daniela	Enfermería	2007	U. de los Andes
Cortés Campos, Juan Carlos	Ingeniería Civil	2007	Mininig & Capital Equipment Management
De Feria Cardet, Rafael Emilio	Química y Farmacia	2007	Ministerio de Salud
Di Girolamo Arteaga, Bernarda Elvira	Diseño	2007	Independiente
Duarte González, Fernanda Jacqueline	Química y Farmacia	2007	University of Oxford
González Larrain, José Antonio	Ingeniería Civil	2007	Technical Solutions Engineer Google
Infante Middleton, Cristián	Ingeniería Comercial	2007	Colegio Puerto Varas
Konrad Peters, Deborah Astrid	Química y Farmacia	2007	Salcobrand
Kraemer Ezquerro, Paloma	Pedagogía Básica	2007	Colegio Sagrado Corazon de Apoquindo
Lecaros Vargas, Pablo Felipe	Ingeniería Civil	2007	Systep Ingeniería y Diseñor S.A.
Leiva Llantén, Eduardo	Bioquímica	2007	Doctorado, PUC
Martel Martel, Iveliz Katherin	Periodismo	2007	MS in Science and Technology Journalism
Mayol Brierle, María Paz	Pedagogía Básica	2007	EE.UU.
Méndez Campos, José Ignacio	Medicina	2007	CODELCO
Montenegro Scavia, Constanza Elvira	Medicina	2007	Hospital Teletón
Orrego Castro, Natalia Irene	Medicina	2007	Integramedica
Ortiz Bravo, Jorge Andrés	Construcción Civil	2007	TECSA Montajes S.A.
Ossio Castillo, Felipe Antonio	Construcción Civil	2007	Docente, PUC
Pardo Sáez, Nelson Ariel	Química y Farmacia	2007	Hospital de La Unión
Pizarro Salgado, Carolina Paz	Pedagogía Básica	2007	Instituto de Humanidades Luis Campino
Poehls Bustos, Eduardo Andrés	Derecho	2007	SMU S.A.
Reyes Detmer, María José	Diseño	2007	Hush Puppies
Richards Yáñez, Constanza Alejandra	Derecho	2007	Doctorado Derecho PUC
Richter Espinosa, Juan José	Sociología	2007	Vicaría Pastoral Social Cáritas Arzobispado de Santiago
Rodríguez Gutiérrez, Gabriela María	Derecho	2007	Banchile
Romero Santibáñez, Sebastián	Derecho	2007	Sociedad Aranguiz & Romero Asociados
Ropert Rossel, Max Juan María	Sociología	2007	Elije Educar
Sáez Hormazabal, Katherine Andrea	Construcción Civil	2007	HISA S.A.
Salinas Bustamante, Cristián Eduardo	Construcción Civil	2007	Falabella
Scheelje Bravo, Erika	Ingeniería Civil	2007	Peru Movimiento Sodalicio de Vida Cristiana
Scheuch Navarrete, Isabel Margarita	Ingeniería Comercial	2007	BCI
Serrano Acevedo, Jennyfer Scarlet	Biología	2007	PUC
Valdivia Campos, Paola Alejandra	Pedagogía Básica	2007	Fundador Crecer con todos
Villalón Oligier, Diego José	Diseño	2007	Milán, Italia
Wilson Matthey, Magdalena	Psicología	2007	CARA PUC
Zúñiga Hertz, Juan Pablo	Bioquímica	2007	Doctorado Fisiología Humana y Biofísica USP, Sao Paulo
Álvarez Vallejos, Catalina Isidora	Psicología	2008	Centro Medico UC, San Joaquin - Consulta privada
Arana Olivares, Carmen Gloria	Enfermería	2008	Hospital Sotero del Río
Bejares Casanueva, Consuelo María	Sociología	2008	Doctorado Universidad de Cambridge
Cáceres Venegas, Eduardo Andrés	Construcción Civil	2008	Profesional Estudio de Propuestas en Ing. y Construcción MST Ltda.
Canales Pacheco, Jorge Antonio	Química y Farmacia	2008	Laboratorios Sanderson

NOMBRE	CARRERA	AÑO EGRESO	TRABAJO
Castro Lastra, Paula	Derecho	2008	Empresa Sanitaria Nuevo Sur
Correa Del Valle, Martín Pablo	Arquitectura	2008	Inmobiliaria Arauco
Cruz García, Gonzalo Enrique	Ingeniería Civil	2008	Hotel Explora
Ernst Díaz, Daniel Matías	Medicina	2008	Red de Salud UC CHRISTUS
Gómez Figueroa, Omar Ignacio	Agronomía	2008	Consultora Vertice
Guevara Aliaga, Guillermo	Medicina	2008	Finis Terrae/ U. Mayor
Inostroza Morey, Luis Felipe	Ingeniería Civil	2008	Kombuchacha
Jara Osorio, Paulina Loreto	Trabajo Social	2008	Seremi de la Vivienda y Urbanismo RM
Lyon Labbé, Cristobal Eduardo	Derecho	2008	Artiaga Gorziglia & Cia
Oses Donoso, Cynthia Andrea	Trabajo Social	2008	Ministerio de Desarrollo Social
Pinochet García, Bernardita Del Pilar	Derecho	2008	Lagos Macclein Abogados
Prieto Hoces, Alejandro Ignacio	Arquitectura	2008	PhD. Holanda
Rivero Fernández, Paola Gisolle Natalia Rit	Lic. y Ped. en Arte	2008	Colegio Parroquial Santa Marta
Roa Salinas, Macarena Alejandra	Medicina	2008	Red de Salud UC CHRISTUS
Skewes Rosales, Samantha Helen	Psicología	2008	Colegio Sagrado Corazón de Apoquindo
Steib Pinto, Francisco Javier	Ingeniería Civil	2008	Inmobiliaria Galilea Centro SpA
Vergara D'alencón, Luz María	Arquitectura	2008	PhD. Holanda
Zapata Escobar, Isidora Eugenia Raquel	Ingeniería Comercial	2008	OECD - OCDE
Arriaza Marambio, Paulina	Agronomía	2009	Banco Security
Bejares Casanueva, Pedro Ignacio	Agronomía	2009	Exportadora de frutas San Clemente
Calderón Becerra, Karen Johanna	Construcción Civil	2009	Desarrollos Constructivos Axis
Calderón Maureiara, Juan Felipe	Ingeniería Civil	2009	U. Andrés Bello
Calderón Olivares, Felipe Alonso	Medicina	2009	Clínica Rio Blanco (CODELCO)
Chaud Moltedo, Javier Ignacio	Agronomía	2009	USA Embajada Chile
Escalona Aldana, Victor	Ingeniería Comercial	2009	Municipalidad de Valdivia
Gomes Do Amaral, Eliezer	Teología	2009	Brasil Movimiento Sodalicio de Vida Cristiana
Hevia Ovalle, Francisca	Ingeniería Civil	2009	Coagra S.A.
Krstulovic Roa, Claudio	Medicina	2009	Clínica Barona, España
Lecaros Cruz, María Cecilia	Ingeniería Comercial	2009	Aptus Chile
Lyon López, Natalia Paz	Pedagogía Basica	2009	Colegio Saint Johns Villa Academy
Mansilla Ugarte, Felipe Andrés	Ingeniería Civil	2009	Parque Arauco S.A.
Molina Rojas, Natalia Melisa	Psicología	2009	Museo Interactivo Mirador, MIM
Noreña Giraldo, María Camila	Derecho	2009	Carey & Cia
Ovalle Maraboli, Andrés Elías	Ingeniería Civil	2009	Holding Carnes Ñuble
Parga Figueroa, Teresa	Derecho	2009	Departamento Jurídico, PUC
Pavón Wilson, Pablo Ignacio	Ingeniería Civil	2009	LATAM Airlines
Torrealba Jara, María Elena	Agronomía	2009	Southtec Ltda.
Vargas Romero, Francisca del Carmen	Psicología	2009	Portal de Salud y Medicina Ayurveda: Ayurvede.
Vicuña Squella, María Josefina	Pedagogía Básica	2009	Colegio San Pedro Nolasco
Weiss Muchmeyer, Christian	Medicina	2009	Red de Salud UC CHRISTUS
Alvarez Acuña, María Rosario	Agronomía	2010	Grupo Matetic, Agrícola Hacienda Canteras
Aranda Alvarez, Gonzalo Esteban	Agronomía	2010	Ministerio de Agricultura SAG
Arcos Carrasco, Ana Belén	Enfermería	2010	Vida Integra
Ardiles Ayala, Mónica Patricia	Agronomía	2010	Exportadora Rancagua- Vivero Rancagua
Bañados Torres, Eduardo Enrique	Astronomía	2010	Institute for Astronomy Heidelberg, Baden-Württemberg, Germany
Correa Grez, María Isabel	Diseño	2010	MA Candidate Class of 2018 at TC Columbia University

NOMBRE	CARRERA	AÑO EGRESO	TRABAJO
Cruz González, Alvaro Antonio	Derecho	2010	Estudio Jurídico Zarhi y Asociados
David Torres, Francis	Ingeniería Civil	2010	COPEC S.A.
Díaz Passadore, Josefina	Psicología	2010	Consulta Privada, U.Finis Terrae
Garate Moya, Maria Consuelo	Trabajo Social	2010	Ministerio del Trabajo y Previsión Social
Gran Scheuch, José Ignacio	Medicina	2010	Red de Salud UC CHRISTUS
Grell Palma, Magdalena	Ingeniería Comercial	2010	Falabella
Larraín de Andraca, Isidora	Arquitectura	2010	Development Sector en Inter-American Development Bank
Lehuede Bravo, Sebastián	Periodismo	2010	Virt-EU part of Horizon2020
Mandujano Toovey, Pablo Andrés	Ingeniería Civil	2010	University of Michigan Stephen M. Ross School of Business
Martínez Olguín, Luis Felipe	Medicina	2010	Centro de intervención familiar de Puente Alto
Martínez Peralta, Jose Francisco	Medicina	2010	Hospital Valdivia
Mohor Fuster, Elias Rodrigo	Derecho	2010	Carey & Cía
Pineda Truyol, Marcela Cristina	Derecho	2010	Dirección Jurídica Universidad de Chile
Rioseco Ramírez, Felipe Andrés	Medicina	2010	Hospital Universitario La Paz, Madrid
Sanz González, Constanza Paz	Ingeniería Comercial	2010	Procter & Gamble
Vergara Vergara, Macarena	Biología	2010	Lab.de Biología Celular y Molecular de la Adicción, PUC
Acevedo Bustos, José Leonias	Agronomía	2011	Agro Super
Badilla Troncoso, María Jesús	Trabajo Social	2011	Fundación Descubreme
Barros Rubio, Juan Pablo	Ingeniería Civil	2011	Abastible S.A.
Bastidas Torres, Carolina Elizabeth	Enfermería	2011	Red de Salud UC CHRISTUS
Briceño López, Viviana Constanza	Pedagogía Basica	2011	Colegio San Leonardo
Castro González, Gonzálo Eduardo	Ingeniería Civil	2011	Seminario Compañía de Jesus
Díaz Seguel, Raul	Ingeniería Civil	2011	MBA Candidate at UC Berkeley, Haas School of Business
González Poblete, Constanza Esther	Derecho	2011	Asesorías e Inversiones Ibañez Ltda
Letelier Ruiz, Consuelo	Derecho	2011	Asociado en Bofill Mir & Álvarez Jana Abogados
Llodrá Ochagavía, Ignacio	Ingeniería Civil	2011	Inmobiliaria Fortaleza
Marín Tuma, Nicole	Pedagogía Basica	2011	Colegio San Ignacio El Bosque
Mella Lira, Beatriz	Arquitectura	2011	University College London
Montero Fermandois, Sofía del Carmen	Derecho	2011	Bahamondez, Alvarez y Zegers
Riquelme Artal, María Jesús	Psicología	2011	TEnseña Chile
Román Campusano, Alejandra Carolina	Trabajo Social	2011	PRM Cenim Fundación Mi Casa
Ruz Cavicchioli, Estivaliz Andrea	Derecho	2011	Superintendencia de Educación
Sepúlveda Araya, Enrique	Ingeniería Civil	2011	Vison Consulting
Vargas Fernández, Mónica Liliana	Medicina	2011	Equipo de Salud Rural de Pto Montt/ Clínica Los Andes PM
Winter Barros, Carmen María	Lic. y Ped. en Historia	2011	Colegio Madre Ana Eugenia
Aguayo Silva, María Del Rosario	Pedagogía Básica	2012	Colegio Monte Tabor y Nazaret
Alvarado Pérez, Priscilla	Ingeniería Civil	2012	Minera Escondida Ltda.
Celis Le Roy, María del Pilar	Medicina	2012	Hospital Sotero del Río
Correa Miranda, Adelaida	Ingeniería Civil	2012	BCG (Boston Consulting Group),
González Larraín, Consuelo	Ingeniería Comercial	2012	Fundación Mi Parque
González Torres, María Veronica	Medicina	2012	Red de Salud UC CHRISTUS
Grez Young, Felipe	Derecho	2012	Prieto y Cia.
Lecaros Cruz, Catalina	Pedagogía Básica	2012	Colegio San Francisco de Asís
Mascaró Díaz, Tomás	Arquitectura	2012	Peñañiel Arquitectos
Muñoz Ruiz, Cristóbal	Ingeniería Civil	2012	Desert Point SpA
Nazar Diaz Rosario	Lic y Ped Historia	2012	Liceo Ruiz Tagle

NOMBRE	CARRERA	AÑO EGRESO	TRABAJO
Ramos Blanco, Francisca	Psicología	2012	Colegio Santa María
Rosas Plaza, Valentina	Ciencia Política	2012	Master in Public Policy, University of Oxford
Salazar Vargas, Luis	Medicina	2012	Hospital Antofagasta
Saver Silva, Juan Ignacio	Ingeniería Civil	2012	Merill Lynch
Zalaquett Rodríguez, Macarena	Medicina	2012	Clínica Las Condes, Red Salud UC Christus
Acevedo Bustos, Mariella Del Pilar	Construcción Civil	2013	LYD Construcciones S.A.
Arancibia Ibacache, Hernán	Medicina	2013	Red de Salud UC CHRISTUS
Bejares Casanueva, María Catalina	Psicología	2013	Colegio Manuel José Irrarrázaval
Calderón Silva, Macarena Belén	Enfermería	2013	Clínica Santa María
Contreras Oros, Andrés David	Medicina	2013	Clínica Las Condes
Echeverría González, Valentina Daniela	Periodismo	2013	Fundación Superación de la Pobreza
Echeverría Salinas, Macarena Paz	Agronomía	2013	Wine Specialist, R&D Specialist, Sales Assistant, Bolonia, Italia
Gomez Peña, Denisse Oriana	Enfermería	2013	Clínica Davila
González Rodríguez, Martín Ignacio	Bioquímica	2013	Universitair Medisch Centrum Groningen
Guarda Rosas, Pablo Andrés	Ingeniería Civil	2013	World Resources Institute
Iglesias Segure, Manuela	Psicología	2013	City National Bank of Florida
Jiménez Walker, Juan Ignacio Gustavo	Derecho	2013	Seminario Holanda
Lobo Günther, María Jesús	Ingeniería Civil	2013	P.H.D. Francia
Olmedo Ibarra, Fernanda Andrea	Enfermería	2013	Clinica Santa María
Raby Heresi, Gloria Andrea	Agronomía	2013	Agro Super
Rogazy Villalobos, María De Los Angeles	Arquitectura	2013	Independiente
Ropert Rossel, Samuel	Ingeniería Civil	2013	Partner and Head
Sepúlveda Rodríguez, Ignacia Alejandra	Enfermería	2013	Clínica Davila
Alonso Vander Stelt, Paulina Andrea	Medicina	2014	CESFAM
Astudillo Paredes, Patricio Andres	Medicina	2014	Red de Salud UC CHRISTUS
Blasquez Puga, Colomba Francisca	Agronomía	2014	Australia
Casanova Parodi, Hernan Alejandro	Ingeniería Civil	2014	Ripley Corporativo
Di Girolamo Arteaga, Mariana	Actuación	2014	Independiente
Espinoza Lizama, Lucas Eduardo	Ingeniería Civil	2014	Service IT
Faundez Diaz, Felipe Ignacio	Medicina	2014	General de Zona
Guentulle Saavedra, Victoria Alejandra	Ingeniería Civil	2014	Instituto Comercial Padre Hurtado, Doctorado PUC
Mendieta Montecinos, Carla Andrea	Odontología	2014	U.Chile
Navarro Sudy, Isidora	Ingeniería Civil	2014	COPEC S.A.
Otero Gaete, Javier Ignacio	Arte	2014	Canvas SpA /Fundación Nube
Robles Henriquez, Gerardo Gustavo	Medicina	2014	U. de Chile
Sepulveda Vásquez, Gladys	Química y Farmacia	2014	Hospital Jose Joaquín Aguirre
Aranda Ordenes, Sebastian	Ingeniería Civil	2015	Compañía Cervecerías Unidas S.A.
Aravena Connell, Felipe	Ingeniería Civil	2015	Bolsa de Comercio de Santiago
Chauriye Kuncar, Veronica	Medicina	2015	Pediatra Hospital Sotero del Río
Correa Larrain, Agustin	Ingeniería Civil	2015	TriCiclos /Co Fundador de Camina
Covarrubias Zabala, María Elisa	Odontología	2015	Clínica Odontologica UC
Ferrer Duran, Consuelo	Periodismo	2015	Emol
Gomez Hernandez, Pamela	Arquitectura	2015	Australia
Guentulle Saavedra, Pamela	Ingeniería Civil	2015	Compañía Cervecerías Unidas S.A.
Ibarra Adasme, María Belén	Odontología	2015	Cesfam ,Rengo
Marin Tuma, Jennifer	Trabajo Social	2015	Fundación Rehabilita y Empodera

NOMBRE	CARRERA	AÑO EGRESO	TRABAJO
Nally Rodriguez, Francisco	Ingeniería Civil	2015	Medicina PUC
Ogueta Canales, Isabel	Medicina	2015	Hospital Rancagua, Red UC Christus
Ortega Soto, Javiera	Ingeniería Civil	2015	CODELCO
Quiroga Chimenelli, Maria Jose	Trabajo Social	2015	CESFAM Enf. Sofía Pincheira
Valenzuela Pugh, Lucas	Ingeniería Civil	2015	Scientist en TeamCore Solutions
Bennett Laso, Jose Tomas	Medicina	2016	Red de Salud UC CHRISTUS
Cruzat Segu, Jaime Andres	Derecho	2016	Philippi, Irarrázaval, Pulido & Brunner Abogados Ltda.
Estartus Sepulveda, Catalina	Ingeniería Civil	2016	Tottus
Freire Cortes, Mariela	Bioquímica	2016	Doctorado Ciencias Medicas, Facultad de Medicina PUC
Gattavara Witto, Fiorenza	Periodismo	2016	Holanda
Hurtado Ramirez, Pablo Agustin	Agronomía	2016	Agricom
Mundaca Canales, Manuel Andrés	Medicina	2016	Beca Ginecología, PUC
Rivas Pardo, Carlos Ignacio	Ingeniería Civil	2016	LATAM Airlines
Salamunic San Martin, Jakica	Arquitectura	2016	Ripley
Arce Olave, Camila Raquel	Bioquímica	2017	Irlanda
Cervellino Olivares, Pierangela	Derecho	2017	Sociedad San Vicente de Paul
Escárte Sepúlveda, Maite	Kinesiología	2017	Clínica médico estética de Antofagasta
Gallardo Araya, Joselyn Mabel	Nutrición	2017	CESFAM, Santa Anselma
Gana Tagle, Trinidad	Derecho	2017	Gutierrez, Waugh, Jimeno y Asenjo
Guevara Verdugo, Felipe	Ingeniería Civil	2017	LATAM Airlines
Hofmann Rodríguez, Carlos Thomas	Ingeniería Civil	2017	COPEC S.A.
Manriquez Cortes, Francisca	Fonoaudiología	2017	Colegio Presidente José Joaquín Prieto, SIP
Medel Ponce, Felipe	Agronomía	2017	Magister PUC
Narvaez Araya, Daniela	Química y Farmacia	2017	Universidad de Copenaguen
Navarro Perry, Francisca	Psicología	2017	CARA PUC
Pereira Mardones, Sebastián Andrés	Sociología	2017	CEPPE UC
Salas Carrasco, Catalina	Odontología	2017	Clínica O&E, CEINSA (Centro Integral de Salud)
Salinas Müller, Jaime Ignacio	Derecho	2017	Claro y Cía
Sánchez Baez, Maximiliano Antonio	Construcción Civil	2017	Empresas Melón
Sepúlveda Vásquez, Carlos	Construcción Civil	2017	Doctorado PUC
Vescovi Pinochet, Milenko Andres	Licenciatura en Física	2017	Doctorado Alemania
Álvarez Barrientos, Felipe	Ingeniería Civil	2018	Doctorado UC
Estartus Sepúlveda, Joaquín	Construcción Civil	2018	Katemu Chile
Fraga Castro, Christian Sebastián	Ingeniería Civil	2018	Abastible S.A.
Grez Young, María del Rosario	Ingeniería Comercial	2018	Compañía Cervecerías Unidas S.A.
Leyton Navarrete, Camila	Derecho	2018	Facultad Derecho UC
Martín Vial, José Agustín	Ingeniería Civil	2018	Magister PUC
Muñiz Mundaca, Francisca	Ingeniería Civil	2018	Entel
Ramírez Villablanca, Gabriel Andrés	Medicina	2018	CESFAM Padre Manuel Villaseca
Rivera Medina, Mauricio Andrés	Medicina	2018	CESFAM. Puente Alto, Hospital Militar
Strobl Agrela, Diego	Ingeniería Civil	2018	Magister PUC
Tobar Muñoz, Carolina Josefa	Diseño	2018	Aida Digital
Valdés Flatow, Paulina de los Ángeles	Fonoaudiología	2018	Independiente
Vallejo Vial, Domingo	Ingeniería Civil	2018	Inmobiliaria ISA
Aliaga García, Manuel José	Ingeniería Comercial	2019	Agrícola Santa Camila
Del Solar Vicuña, Valentina	Derecho	2019	Proceso titulación

NOMBRE	CARRERA	AÑO EGRESO	TRABAJO
Demandes Fuentes , Hugo Esteban	Medicina	2019	Beca Traumatología PUC
Demandes Fuentes, María Ignacia	Enfermería-Obstetricia	2019	Hospital ACHS
Fuentealba Camus, José Pedro	Derecho	2019	Proceso titulación
Leung Caballero, Jai-Sen Francisco	Medicina	2019	Beca Otorrinología PUC
Vargas Valdes, Maria Francisca	Derecho	2019	Proceso titulación
Fuenzalida Oteiza, Catalina Belén	Diseño	2020	Proceso titulación
Gigoux Silva, Isabel Margarita	Ciencia Política	2020	Proceso titulación
González Ossandón, María Bernardita	Psicología	2020	Proceso titulación
Haddad Casamayor, José Luis	Ingeniería Civil	2020	Proceso titulación
Laurent Cerda, Paula Carolina	Odontología	2020	Proceso titulación
Morgado Guevara, Martina Elisa	Sociología	2020	Proceso titulación
Navarro Casamayor, Andres Ignacio	Ingeniería Civil	2020	Magister PUC
Rojas Bascuñan, Ana Sofia	Odontología	2020	Proceso titulación
Sanchez Jimenez , María Ignacia	Ingeniería Civil	2020	Instituto Milenio
Stickar , Maria Agustina	Agronomía	2020	Proceso titulación
Veraguas Caripán , Ignacio	Lingüística y Literatura Hispánicas y Estetica	2020	Proceso titulación
*	Antofagasta		
**	Concepción		
***	Villarica		

7. ANEXOS

B- Costo Becados 2020

NOMBRE	AÑO INGRESO	RUT	CARRERA	ARANCELES 2019	% BECA SIN BENEFICIOS	% BECA CON OTROS BENEFICIOS
Ahumada Sanchez Felipe	2018	20286777-4	Arquitectura	\$5.856.000	90%	90%
Araya Alfaro, Paula Montserrat	2018	20410091-8	Ingeniería Comercial	\$5.198.000	90%	90%
Astudillo Corrales, Daniela Nazharet	2020	20729965-0	Lic. en Ciencias Biológicas	\$6.080.000	90%	45%
Avilés Chandía , Simón	2019	20531872-0	Agronomía	\$6.540.000	90%	31%
Barraza Mendizabal, Benjamin	2019	20777717-k	College CN	\$4.832.000	90%	90%
Barrios Lira, José Vicente	2019	20481765-0	Ingeniería Civil	\$6.300.000	90%	90%
Bravo Aguiar, Sofía Paz	2019	20428535-7	Sociología	\$6.540.000	90%	90%
Bravo Sepulveda , Sebastian	2018	20164490-9	Ingeniería Civil	\$5.862.000	90%	90%
Calderón Romero, Barbara	2019	20488179-0	Ingeniería Civil	\$6.540.000	45%	45%
Canteros Campillay , Eduardo Ignacio	2017	19951212-9	Medicina	\$5.862.000	0%	0%
Carrasco Morales, Camila	2019	20782516-6	Ingeniería Civil	\$5.338.000	90%	90%
Claro Binimelis , Diego Raúl	2017	19955795-5	Ingeniería Civil	\$6.584.000	45%	45%
Contreras Castro , Gonzalo	2019	20627692-4	Psicología	\$3.964.000	90%	90%
Craig Gómez , Nicolás	2018	20213585-4	Medicina	\$5.146.000	90%	90%
Currie Coopman, Caroline	2019	20468421-9	Diseño	\$6.258.000	90%	45%
Demandes Fuentes, Maria Jose	2017	20072134-9	Nutricion	\$5.594.000	90%	90%
Díaz Berrios, Matias Andres	2017	19839296-0	Derecho	\$5.010.000	90%	35%
Espildora Vial, José Agustin	2016	19686197-1	Ingeniería Civil	\$4.962.000	90%	90%
Espinoza Quintero, Manuel	2020	20808329-5	Ingeniería Civil	\$4.430.000	90%	45%
Espinoza Quintero, Maria Fernanda	2016	19401332-9	Arquitectura	\$3.962.000	90%	90%
Fuenzalida Izquierdo, Diego	2017	19932418-7	Agronomía	\$5.108.000	90%	88%
Fuenzalida Oteiza, Catalina Belén	2015	19526644-1	Diseño	\$5.146.000	90%	35%
Gigoux Silva, Isabel Margarita	2016	19671235-6	Ciencia Política	\$6.540.000	90%	90%

BECA ARANCEL	CUOTA MATRÍCULA	MENSUALIDAD	ALIMENTACIÓN	ALOJAMIENTO	TOTAL	OTROS BENEFICIOS
\$5.218.200	\$28.450	\$840.000	\$80.000		\$6.166.650	Ingreso 2020
\$5.428.800	\$28.450	\$840.000	\$80.000		\$6.377.250	Beca Hijo Profesores
\$1.715.400					\$1.715.400	Ingreso 2 semestre
\$1.684.475	\$28.450	\$840.000	\$80.000		\$2.632.925	Beca Bicentenario
\$5.635.800	\$28.450	\$840.000	\$80.000		\$6.584.250	
\$6.062.400	\$28.450	\$840.000	\$80.000		\$7.010.850	
\$4.478.400	\$28.450	\$840.000	\$80.000		\$5.426.850	
\$5.841.000	\$28.450	\$840.000	\$80.000		\$6.789.450	
\$3.031.200	\$28.450	\$840.000	\$80.000		\$3.979.650	Beca asistencia
\$0		\$840.000	\$236.000	\$1.032.000	\$2.108.000	Gratuidad
\$6.062.400	\$28.450	\$840.000	\$80.000		\$7.010.850	
\$2.717.100	\$28.450	\$420.000	\$80.000		\$3.245.550	Suspendido Julio
\$4.948.200	\$28.450	\$840.000	\$80.000		\$5.896.650	
\$6.103.800	\$28.450	\$840.000	\$236.000		\$7.208.250	
\$2.409.300					\$2.409.300	Ingreso 2 semestre
\$3.673.800	\$28.450	\$840.000	\$80.000		\$4.622.250	
\$1.848.263	\$28.450	\$840.000	\$236.000		\$2.952.713	Beca Bicentenario
\$5.801.400	\$28.450	\$840.000	\$80.000		\$6.749.850	
\$3.081.600					\$3.081.600	Ingreso 2 semestre
\$5.185.800	\$28.450	\$840.000	\$80.000		\$6.134.250	
\$4.535.000	\$28.450	\$840.000	\$80.000		\$5.483.450	Beca M.Las Condes
\$1.788.500	\$28.450	\$420.000	\$80.000		\$2.316.950	Beca Funcionario, egreso Julio
\$4.105.800	\$28.450	\$840.000	\$80.000		\$5.054.250	

NOMBRE	AÑO INGRESO	RUT	CARRERA	ARANCELES 2019	% BECA SIN BENEFICIOS	% BECA CON OTROS BENEFICIOS
Gonzalez Castellanos, Kimberly Ann	2018	20098742-k	Nutricion	\$6.258.000	90%	90%
Gonzalez Ossandon, Maria Bernar-dita	2016	19605234-8	Psicologia	\$6.244.000	0%	0%
Gonzalez Rubio, Sebastian Rodrigo	2017	19636068-9	Derecho	\$5.142.000	90%	90%
Grez Young José Tomas	2019	20469460-5	Ingenieria Civil	\$5.010.000	90%	90%
Guzman Corrales, Nicolas Ignacio	2016	19838211-6	Ingeniería Civil	\$6.258.000	90%	41%
Haddad Casamayor, José Luis	2015	19410379-4	Ingeniería Civil	\$6.528.000	45%	45%
Icaza Valenzuela, Catalina	2018	20296469-9	Derecho	\$3.990.000	90%	90%
Icaza Valenzuela, Luis Felipe	2020	20676993-9	Derecho	\$5.856.000	90%	45%
La Corte Castro, Santiago Elias	2017	25378943-3	construccion Civil	\$4.530.000	90%	90%
Lanzarini Gonzalez, Maria Jesus	2016	18699902-9	Ingeniería Civil	\$5.630.000	90%	90%
Laurent Cerda, Paula Carolina	2015	19685973-k	Odontología	\$4.660.000	90%	75%
Lizana Lizana, Sofia Amanda	2017	19876257-1	Lic. Arte	\$4.624.000	90%	90%
Malhue Saelzer Diego	2018	19986351-7	Ingenieria Comercial	\$6.540.000	90%	90%
Mella Lira Jose Pablo	2018	20285047-2	Kinesiologia	\$6.244.000	90%	90%
Molina Cifuentes, Santiago Andres	2018	20285390-0	Arquitectura	\$6.300.000	90%	90%
Molina Godoy, Andrés Nicolas	2017	20018924-8	Biología Marina	\$3.972.000	90%	23%
Morgado Guevara, Martina Elisa	2016	19686718-k	Sociología	\$6.258.000	90%	90%
Nally Rodriguez, Maria Jesus	2016	19635637-1	Medicina	\$3.964.000	90%	90%
Navarro Casamayor, Andres Ignacio	2015	19567705-0	Ingeniería Civil	\$5.146.000	45%	45%
Olivares Olivares, Alvaro	2018	20211996-4	Ingenieria Civil	\$6.308.000	90%	90%
Ordoñez Acuña Claudio	2018	20445461-2	Lic. Música	\$5.142.000	90%	90%
Orellana Ulloa, Pablo Esteban	2016	19819075-6	Ingeniería Civil	\$5.146.000	90%	90%
Pastenes Canales, Isidora	2017	20120481-k	Nutricion	\$6.528.000	90%	75%

BECA ARANCEL	CUOTA MATRÍCULA	MENSUALIDAD	ALIMENTACIÓN	ALOJAMIENTO	TOTAL	OTROS BENEFICIOS
\$3.672.000	\$28.450	\$840.000	\$80.000		\$4.620.450	
\$0		\$840.000	\$80.000		\$920.000	Seguro Fallecimiento
\$4.770.000	\$28.450	\$840.000	\$80.000		\$5.718.450	
\$6.062.400	\$28.450	\$840.000	\$80.000		\$7.010.850	
\$2.642.027	\$28.450	\$840.000	\$80.000		\$3.590.477	Beca Bicentenario
\$2.894.400	\$28.450	\$420.000	\$80.000		\$3.422.850	Egreso Julio
\$4.766.400	\$28.450	\$840.000	\$80.000		\$5.714.850	
\$2.515.500					\$2.515.500	Ingreso 2 semestre
\$4.644.000	\$28.450	\$840.000	\$80.000		\$5.592.450	
\$5.801.400	\$28.450	\$840.000	\$80.000		\$6.749.850	Beca Empresa
\$5.043.000	\$28.450	\$1.007.000	\$392.000		\$6.470.450	Matricula Honor
\$3.699.000	\$28.450	\$840.000	\$80.000		\$4.647.450	
\$5.428.800	\$28.450	\$922.350	\$80.000		\$6.459.600	
\$4.199.400	\$28.450	\$840.000	\$80.000		\$5.147.850	
\$5.218.200	\$28.450	\$840.000	\$80.000		\$6.166.650	
\$1.104.287	\$28.450	\$840.000	\$80.000		\$2.052.737	Beca bicentenario
\$4.285.800	\$28.450	\$922.350	\$80.000		\$5.316.600	
\$6.062.400	\$28.450	\$840.000	\$80.000		\$7.010.850	
\$2.894.400	\$28.450	\$920.000	\$80.000		\$3.922.850	Egreso Julio
\$5.841.000	\$28.450	\$840.000	\$80.000		\$6.789.450	
\$3.682.800	\$28.450	\$840.000	\$80.000		\$4.631.250	Beca O. Cámara
\$5.801.400	\$28.450	\$840.000	\$80.000		\$6.749.850	
\$3.061.500	\$28.450	\$1.007.000	\$80.000	\$1.788.300	\$5.965.250	

NOMBRE	AÑO INGRESO	RUT	CARRERA	ARANCELES 2019	% BECA SIN BENEFICIOS	% BECA CON OTROS BENEFICIOS
Pozo Henriquez, Javier Adan	2017	19875247-9	Derecho	\$6.528.000	90%	90%
Proschle Donoso, Tomas Alonso	2017	20012718-8	Ingeniería Civil	\$5.142.000	90%	90%
Ramírez González, Javiera Anaís	2019	20600709-5	Odontología	\$6.244.000	90%	45%
Ramírez Mata, Manuel Alejandro	2020	25750200-7	Ingeniería Civil	\$4.112.000	0%	0%
Ramirez Mata, María Angeles	2018	25839724-k	Psicología	\$4.972.000	90%	90%
Rojas Abarca, Ariel Esteban	2017	20198731-8	Derecho	\$4.148.000	90%	28%
Rojas Bascuñan, Ana Sofia	2015	19473699-1	Odontología	\$6.308.000	70%	70%
Rojas Prohens, Amanda	2019	20806786-9	Ingeniería Civil	\$3.510.000	90%	45%
Rosales Alfaro , Valentina Jose	2015	19103911-4	Medicina	\$5.146.000	90%	90%
Salas Infante , Pablo Jose	2018	20074635-k	Derecho	\$4.136.000	90%	90%
Sanchez Jimenez , María Ignacia	2015	19438672-9	Ingeniería Civil	\$6.528.000	90%	90%
Sépulveda Saavedra, Beatriz Victoria	2018	20298424-k	Ingeniería Civil	\$6.490.000	90%	45%
Silva Novoa María Jos(e	2019	20636809-8	Nutricion	\$4.236.000	90%	90%
Stickar , María Agustina	2016	21893640-7	Agronomía	\$5.122.000	90%	90%
Urbina Fuentes, Isidora	2017	20073868-3	Enfermería-Obstetricia	\$4.266.000	90%	90%
Urrutia Dippel, Javiera Paz	2017	20074739-9	Ingeniería Civil	\$6.498.000	90%	88%
Veraguas Caripán , Ignacio	2016	19800613-0	Lingüística y Literatura Hispánicas	\$3.588.000	90%	90%
Verdugo Alvarez , Contanza Andrea	2017	19819869-2	Psicología	\$5.300.000	90%	90%
Villena Mancini, Roberto	2019	20164676-6	Actuación	\$4.260.000	45%	45%
Vrsalovic Papic, Katica	2015	18919734-9	Medicina	\$6.724.000	90%	90%
Del Solar Vicuña, Valentina	2014	19476011-6	Derecho	memoristas		
Fuentealba Camus, José Pedro	2014	19400844-9	Derecho	memoristas		
Vargas Valdes, María Francisca	2014	19359085-3	Derecho	memoristas		

BECA ARANCEL	CUOTA MATRÍCULA	MENSUALIDAD	ALIMENTACIÓN	ALOJAMIENTO	TOTAL	OTROS BENEFICIOS
\$4.766.400	\$28.450	\$840.000	\$80.000		\$5.714.850	
\$5.848.200	\$28.450	\$840.000	\$80.000		\$6.796.650	
\$3.168.900					\$3.168.900	Ingreso 2 semestre
\$0		\$840.000	\$80.000		\$920.000	ingreso 2020, Gratuidad desde junio
\$4.766.400	\$28.450	\$840.000	\$80.000		\$5.714.850	
\$1.500.000	\$28.450	\$840.000	\$80.000		\$2.448.450	B. Monseñor Casanueva II, Beca ex Mineduc
\$4.706.800	\$28.450	\$840.000	\$80.000		\$5.655.250	Matricula Honor
\$3.081.600					\$3.081.600	Ingreso 2 semestre
\$5.986.800	\$28.450	\$840.000	\$270.000		\$7.125.250	
\$4.766.400	\$28.450	\$840.000	\$80.000		\$5.714.850	
\$5.788.800	\$28.450	\$840.000	\$80.000		\$6.737.250	
\$2.920.500					\$2.920.500	Ingreso 2 semestre
\$3.812.400	\$28.450	\$840.000	\$80.000		\$4.760.850	
\$4.609.800	\$28.450	\$840.000	\$80.000		\$5.558.250	Cambio Cobertura
\$3.839.400	\$28.450	\$840.000	\$80.000		\$4.787.850	
\$5.748.000	\$28.450	\$840.000	\$80.000		\$6.696.450	Beca M.Las Condes
\$3.229.200	\$28.450	\$840.000	\$80.000		\$4.177.650	
\$4.770.000	\$28.450	\$840.000	\$80.000		\$5.718.450	
\$1.917.000	\$28.450	\$840.000	\$80.000		\$2.865.450	
\$6.051.600	\$28.450	\$840.000	\$270.000		\$7.190.050	
		\$756.000	\$80.000		\$836.000	
		\$672.000	\$80.000		\$752.000	
		\$672.000	\$80.000		\$752.000	

	BECA ARANCEL	CUOTA MATRÍCULA	MENSUALIDAD	ALIMENTACIÓN	ALOJAMIENTO	TOTAL
TOTAL	\$266.724.952	\$1.593.200	\$50.978.700	\$6.120.000	\$2.820.300	\$328.237.152
DESCUENTO UC	\$21.337.996					
TOTAL	\$245.386.956	\$1.593.200	\$50.978.700	\$6.120.000	\$2.820.300	\$306.899.156

7. ANEXOS

C- Costo Becados 2020 por regiones

NOMBRE	CARRERA	ARANCEL	% BECA	BECA ARANCEL	MATRÍCULA	MENSUALIDAD
Barraza Mendizabal, Benjamin	College CN	6.262.000	90%	\$6.262.000	\$28.450	\$840.000
Canteros Campillay , Eduardo Ignacio	Medicina	\$ 6.790.000	0%	0	\$ 0	\$ 840.000
Craig Gómez , Nicolás	Medicina	\$ 6.782.000	90%	\$6.103.800	\$ 28.450	\$ 840.000
Malhue Saelzer Diego	Ingenieria Comercial	\$ 6.032.000	90%	\$5.428.800	\$ 28.450	\$ 840.000
Olivares Olivares, Alvaro	Ingenieria Civil	\$ 6.490.000	90%	\$5.841.000	\$ 28.450	\$ 840.000
Rosales Alfaro , Valentina Jose	Medicina	\$ 6.652.000	90%	\$5.986.800	\$ 28.450	\$ 840.000
Vrsalovic Papic, Katica	Medicina	\$ 6.724.000	90%	\$6.051.600	\$ 28.450	\$ 840.000
Total		\$ 45.732.000	75%	\$ 35.674.000	\$ 170.700	\$ 5.880.000

REGIONES	ARANCEL	% BECA	BECA ARANCEL	MATRÍCULA	MENSUALIDAD
Antofagasta	\$ 45.732.000	75%	\$ 35.674.000	\$ 170.700	\$ 5.880.000
Santiago	\$ 329.528.000	75%	\$ 209.712.956	\$ 1.422.500	\$ 45.098.700
Total	\$ 375.260.000		\$ 245.386.956	\$ 1.593.200	\$ 50.978.700

ALIMENTACIÓN	ALOJAMIENTO	TOTAL	OTROS BENEFICIOS
\$80.000	0	7.210.450	
\$ 236.000	\$ 1.032.000	2.108.000	gratuidad
\$ 236.000	\$ 0	7.208.250	
\$ 80.000	\$ 0	6.377.250	
\$ 80.000	\$ 0	6.789.450	
\$ 270.000	\$ 0	7.125.250	
\$ 270.000	\$ 0	7.190.050	
\$ 1.252.000	\$ 1.032.000	\$ 44.008.700	

ALIMENTACIÓN	ALOJAMIENTO	TOTAL
\$ 1.252.000	\$ 1.032.000	\$ 44.008.700
\$ 4.868.000	\$ 1.788.300	\$ 262.890.456
\$ 6.120.000	\$ 2.820.300	\$ 306.899.156

**INFORME
AUDITOR
INDEPENDIENTE**



EY

Building a better
working world

Estados Financieros

FUNDACION JUAN PABLO II

Santiago, Chile

31 de diciembre de 2020 y 2019



EY Chile
Avda. Presidente
Riesco 5435, piso 4,
Las Condes, Santiago

Tel: +56 (2) 2676 1000
www.eychile.cl

Informe del Auditor Independiente

Señores
Presidente y Consejeros
Fundación Juan Pablo II

Hemos efectuado una auditoría a los estados financieros adjuntos de Fundación Juan Pablo II, que comprenden los estados de situación financiera al 31 de diciembre de 2020 y 2019 y los correspondientes estados de resultados integrales, de cambios en el patrimonio y de flujos de efectivo por los años terminados en esas fechas y las correspondientes notas a los estados financieros.

Responsabilidad de la Administración por los estados financieros

La Administración es responsable por la preparación y presentación razonable de estos estados financieros de acuerdo con Normas Internacionales de Información Financiera para Pequeñas y Medianas Entidades (NIIF para Pymes). Esta responsabilidad incluye el diseño, implementación y mantención de un control interno pertinente para la preparación y presentación razonable de estados financieros que estén exentos de representaciones incorrectas significativas, ya sea debido a fraude o error.

Responsabilidad del auditor

Nuestra responsabilidad consiste en expresar una opinión sobre estos estados financieros a base de nuestras auditorías. Efectuamos nuestras auditorías de acuerdo con normas de auditoría generalmente aceptadas en Chile. Tales normas requieren que planifiquemos y realicemos nuestro trabajo con el objeto de lograr un razonable grado de seguridad que los estados financieros están exentos de representaciones incorrectas significativas.

Una auditoría comprende efectuar procedimientos para obtener evidencia de auditoría sobre los montos y revelaciones en los estados financieros. Los procedimientos seleccionados dependen del juicio del auditor, incluyendo la evaluación de los riesgos de representaciones incorrectas significativas de los estados financieros, ya sea debido a fraude o error. Al efectuar estas evaluaciones de los riesgos, el auditor considera el control interno pertinente para la preparación y presentación razonable de los estados financieros de la Entidad con el objeto de diseñar procedimientos de auditoría que sean apropiados en las circunstancias, pero sin el propósito de expresar una opinión sobre la efectividad del control interno de la Entidad. En consecuencia, no expresamos tal tipo de opinión. Una auditoría incluye, también, evaluar lo apropiadas que son las políticas de contabilidad utilizadas y la razonabilidad de las estimaciones contables significativas efectuadas por la Administración, así como una evaluación de la presentación general de los estados financieros.

Consideramos que la evidencia de auditoría que hemos obtenido es suficiente y apropiada para proporcionarnos una base para nuestra opinión de auditoría.

Opinión

En nuestra opinión, los mencionados estados financieros presentan razonablemente, en todos sus aspectos significativos, la situación financiera de Fundación Juan Pablo II al 31 de diciembre de 2020 y 2019 y los resultados de sus operaciones y los flujos de efectivo por los años terminados en esas fechas de acuerdo con Normas Internacionales de Información Financiera para Pequeñas y Medianas Entidades.



Eduardo Rodríguez B.
EY Audit SpA

Santiago, 25 de mayo de 2021

Estados Financieros
FUNDACION JUAN PABLO II
31 de diciembre de 2020 y 2019

Indice

Estados Financieros

Estados de Situación Financiera	1
Estados de Resultados Integrales	3
Estados de Cambios en el Patrimonio Neto	4
Estados de Flujos de Efectivo (Método Indirecto)	5
Notas a los Estados Financieros	6
Nota 1 - Información Corporativa	6
Nota 2 - Resumen de Políticas Contables Aplicadas.....	6
a) Período contable.....	6
b) Bases de preparación	6
c) Declaración de responsabilidad de la información y estimaciones utilizadas	7
d) Moneda funcional.....	7
e) Reconocimiento de ingresos y gastos operacionales	7
f) Efectivo y equivalentes de efectivo	8
g) Instrumentos financieros	8
h) Propiedad, Planta y equipos	9
i) Provisiones	9
j) Beneficios a los empleados.....	10
k) Estados de flujos de efectivo.....	10
l) Impuesto a las ganancias e impuestos diferidos	10
Nota 3 - Estimaciones y Juicios Críticos.....	11
Nota 4 - Efectivo y Equivalentes al Efectivo	12
Nota 5 - Deudores Comerciales y otras Cuentas por Cobrar.....	12
Nota 6 - Otros Activos Financieros	13
Nota 7 - Activos por Impuestos Corrientes e Impuestos Diferidos	14
Nota 8 - Cuentas por Pagar Comerciales y otras Cuentas por Pagar, Corrientes	14
Nota 9 - Provisiones Corrientes por Beneficios a los Empleados	14
Nota 10 - Patrimonio	14
Nota 11 - Ingresos Operacionales.....	15
Nota 12 - Gastos Operacionales	15
Nota 13 - Gastos de Administración.....	15

Estados Financieros

FUNDACION JUAN PABLO II

31 de diciembre de 2020 y 2019

Indice

Nota 14 - Ingresos Financieros	16
Nota 15 - Resultado por Reajuste	16
Nota 16 - Remuneraciones del Personal Clave y Participantes del Consejo	16
Nota 17 - Litigios y Contingencias	16
Nota 18 - Hechos Posteriores	16

\$: Pesos Chilenos
M\$: Miles de Pesos Chilenos
UF: Unidades de Fomento

Estados Financieros

FUNDACION JUAN PABLO II

31 de diciembre de 2020 y 2019

FUNDACION JUAN PABLO II

Estados de Situación Financiera

31 de diciembre de

(en miles de pesos chilenos - M\$)

ACTIVOS	Nota	2020 M\$	2019 M\$
Activo Corriente			
Efectivo y equivalentes al efectivo	(4)	43.857	34.256
Deudores comerciales y otras cuentas por cobrar corrientes	(5)	3.388	9.654
Otros activos financieros, corrientes	(6)	1.099.586	1.240.545
Otros activos no financieros, corrientes		1.043	68
Total activo corriente		<u>1.147.874</u>	<u>1.284.522</u>
Activo no Corriente			
Propiedades, planta y equipo		<u>473</u>	<u>719</u>
Total activo no corriente		<u>473</u>	<u>719</u>
Total Activos		<u>1.148.347</u>	<u>1.285.242</u>

Las notas adjuntas números 1 al 18 forman parte integral de estos estados financieros

1

FUNDACION JUAN PABLO II

Estados de Situación Financiera

31 de diciembre de

(en miles de pesos chilenos - M\$)

PASIVOS Y PATRIMONIO	Nota	2020 M\$	2019 M\$
Pasivo Corriente			
Cuentas comerciales y otras cuentas por pagar, corrientes	(8)	9.877	6.907
Provisiones corrientes por beneficios a los empleados	(9)	5.639	5.383
Total pasivo corriente		<u>15.516</u>	<u>12.290</u>
Patrimonio			
Aportes	(10)	1.740.719	1.740.719
Déficit acumulado		(431.964)	(406.630)
Superávit (déficit) del ejercicio		(140.121)	(61.137)
Total patrimonio		<u>1.132.831</u>	<u>1.272.952</u>
Total Pasivos y Patrimonio		<u>1.148.347</u>	<u>1.285.242</u>

Las notas adjuntas números 1 al 18 forman parte integral de estos estados financieros

2

FUNDACION JUAN PABLO II

Estados de Resultados Integrales por función

Por los años terminados al 31 de diciembre de

(en miles de pesos chilenos - M\$)

	Nota	2020 M\$	2019 M\$
Ingresos por aportes	(11)	346.288	353.496
Gastos operacionales	(12)	<u>(317.575)</u>	<u>(324.836)</u>
Margen bruto		28.713	28.659
Gastos de administración	(13)	(146.247)	(139.982)
Ingresos financieros	(14)	11.143	9.305
Resultado por unidades de reajuste	(15)	<u>(33.730)</u>	<u>40.881</u>
(Déficit) Superávit del ejercicio		<u>(140.121)</u>	<u>(61.137)</u>

Las notas adjuntas números 1 al 18 forman parte integral de estos estados financieros

3

FUNDACION JUAN PABLO II

Estados de Cambios en el Patrimonio Neto

31 de diciembre de 2020 y 2019

(en miles de pesos chilenos - M\$)

	Aportes	Resultado	Patrimonio
	M\$	Acumulado	Total
	M\$	M\$	M\$
Saldo inicial al 01.01.2020	1.740.719	(467.767)	1.272.952
Déficit del período	-	(140.121)	(140.121)
Saldo final al 31.12.2020	1.740.719	(607.888)	1.132.831
Saldo inicial al 01.01.2019	1.740.719	(406.630)	1.334.089
Déficit del período	-	(61.137)	(61.137)
Saldo final al 31.12.2019	1.740.719	(467.767)	1.272.952

Las notas adjuntas números 1 al 18 forman parte integral de estos estados financieros

FUNDACION JUAN PABLO II

Estados de Flujos de Efectivo (Método Indirecto)

Por los años terminados al 31 de diciembre de

(en miles de pesos chilenos - M\$)

	Nota	2020 M\$	2019 M\$
Flujo de Efectivo de Actividades de la Operación			
Superávit (Déficit) del ejercicio		(140.121)	(61.137)
Más (menos) cargos (abonos) al estado de resultados integrales que no representan flujo de efectivo			
Depreciación propiedades, plantas y equipos		246	21
Ingresos financieros otros activos financieros		(11.143)	(9.305)
Variación de activos y pasivos que afectan los flujos de operación			
Deudores comerciales y otras cuentas por cobrar		5.290	(9.394)
Acreedores comerciales y otras cuentas por pagar		3.226	1.734
Flujo de efectivo de actividades de la operación		<u>(142.501)</u>	<u>(78.081)</u>
Flujo de Efectivo de Actividades de Inversión			
Otros activos financieros		152.102	63.380
Compras de propiedades, planta y equipo e intangibles		-	(740)
Flujo de efectivo de actividades de inversión		<u>152.102</u>	<u>62.640</u>
Disminución Neta del Efectivo y Equivalentes al Efectivo			
		9.601	(15.441)
Efectivo y Equivalentes al Efectivo al Inicio del Año		<u>34.256</u>	<u>49.697</u>
Efectivo y Equivalentes al Efectivo al Final del Año	(4)	<u>43.857</u>	<u>34.256</u>

Las notas adjuntas números 1 al 18 forman parte integral de estos estados financieros

5

FUNDACION JUAN PABLO II

Notas a los Estados Financieros

31 de diciembre de 2020 y 2019

(en miles de pesos chilenos - M\$)

Nota 1 - Información Corporativa

Mediante escritura pública de fecha 7 de octubre de 1987 se constituyó la Fundación de derecho privado denominada Juan Pablo II, cuyos objetivos son proporcionar ayuda material o de otra índole a personas de escasos recursos o de mayores necesidades económicas, para que ingresen o desarrollen sus estudios en la Pontificia Universidad Católica de Chile.

En sesión número quince del Consejo Directivo de fecha 27 de noviembre de 1991, se acordó modificar el objetivo de la Fundación, ampliándolo con la finalidad de hacerlo extensivo a quienes estudien en otras universidades del país.

El domicilio de la institución es Libertador General Bernardo O'Higgins N° 340.

Los estados financieros, fueron aprobados por el Consejo y autorizados para su emisión con fecha 25 de mayo de 2021.

Nota 2 - Resumen de Políticas Contables Aplicadas

a) Período contable

Los presentes estados financieros cubren los siguientes períodos:

- Estados de situación financiera al 31 de diciembre de 2020 y 2019.
- Estados de resultados integrales, por los años terminados al 31 de diciembre de 2020 y 2019.
- Estados de cambios en el patrimonio neto, por los años terminados al 31 de diciembre de 2020 y 2019.
- Estados de flujos de efectivo, por los años terminados al 31 de diciembre de 2020 y 2019.

b) Bases de preparación

Los estados financieros de la Fundación han sido preparados de acuerdo a las Normas Internacionales de Información Financiera para Pequeñas y Medianas Entidades (NIIF para Pymes) emitidas por el Consejo de Normas Internacionales de Contabilidad (IASB).

Estos estados financieros reflejan fielmente la situación financiera de la Fundación Juan Pablo II al 31 de diciembre de 2020 y 2019, los resultados operacionales, los cambios en el patrimonio y los flujos de efectivo por los ejercicios terminados al 31 de diciembre de 2020 y 2019.

Los estados financieros han sido preparados sobre la base del modelo del costo histórico, a excepción de aquellas partidas que han sido medidas por su valor razonable de acuerdo con NIIF para Pymes.

Los estados financieros se presentan en pesos chilenos y todos los valores se han redondeado a la unidad de mil más próxima, salvo cuando se indique lo contrario.

FUNDACION JUAN PABLO II

Notas a los Estados Financieros

31 de diciembre de 2020 y 2019

Nota 2 - Resumen de Políticas Contables Aplicadas (continuación)

c) Declaración de responsabilidad de la información y estimaciones utilizadas

Las estimaciones que se han realizado en los presentes estados financieros se han determinado sobre la base de la mejor información disponible a la fecha de emisión de los mismos. Es posible que acontecimientos que puedan tener lugar en el futuro obliguen a modificarlo (al alza o a la baja) en próximos períodos, lo que se haría de forma prospectiva, reconociendo los efectos del cambio de juicio o estimación en los correspondientes estados financieros futuros (ver Nota 3).

d) Moneda funcional

La moneda funcional de la Fundación es el peso chileno, lo anterior debido a que la totalidad de sus actividades son desarrolladas en Chile, fijando ingresos en pesos chilenos, y costos relacionados principalmente con becas y remuneraciones, que son canceladas en pesos.

e) Reconocimiento de ingresos y gastos operacionales

i) Ingresos

Los ingresos de la Fundación incluyen las donaciones recibidas de privados y de exalumnos pertenecientes a la Pontificia Universidad Católica.

Los ingresos son las entradas brutas de beneficios económicos provenientes de las actividades ordinarias durante un período, siempre que originen un aumento del patrimonio, que no esté relacionado con los aportes. Los ingresos son reconocidos en la medida que son traspasados todos los riesgos, y que los beneficios económicos que se espera fluirán a la Fundación y pueden ser medidos confiablemente.

Los ingresos de actividades ordinarias se reconocen mensualmente en la medida en que se perciben las donaciones que hacen las instituciones y personas naturales, que serán utilizados en el futuro para financiar las becas otorgadas (Sección 23, NIIF para Pymes).

ii) Gastos

Los gastos se reconocen en resultados cuando se produce una disminución en los beneficios económicos futuros relacionados con una reducción de un activo, o un incremento de un pasivo, y que se puede medir de manera confiable. Esto implica que el registro de un gasto se efectúa de manera simultánea al registro del incremento del pasivo o la reducción del activo.

Se reconoce un gasto de forma inmediata cuando un desembolso no genera beneficios económicos futuros o cuando no cumple los requisitos necesarios para su registro como activo.

FUNDACION JUAN PABLO II

Notas a los Estados Financieros

31 de diciembre de 2020 y 2019

Nota 2 - Resumen de Políticas Contables Aplicadas (continuación)

f) Efectivo y equivalentes de efectivo

El efectivo y equivalente al efectivo comprende disponible en efectivo, saldos en cuentas corrientes en bancos, y otras inversiones (depósitos a plazo y cuotas de Fondos Mutuos) a corto plazo, de alta liquidez, fácilmente convertibles en efectivo y que están sujetas a un riesgo poco significativo de cambios en su valor.

g) Instrumentos financieros

Un activo/pasivo financiero es medido inicialmente en función del precio de la transacción, incluyendo los costos de transacción, excepto en la medición inicial de los activos y pasivos financieros que se miden al valor razonable con cambios en resultados.

Si el instrumento constituye, en efecto, una transacción de financiación se mide al valor presente de los pagos futuros, descontados a una tasa de interés de mercado para un instrumento de deuda similar.

Los principales activos financieros y su valorización son los siguientes:

- Fondos Mutuos

Inicialmente se valorizan al valor de la transacción. Posteriormente, se valorizan en función de su valor razonable con cambios en resultados, siendo su valor razonable el valor de la cuota del respectivo fondo al cierre del ejercicio.

- Acciones

Inicialmente se valorizan al valor de la transacción. Posteriormente, se valorizan en función de su valor razonable con cambios en resultados, siendo su valor razonable el valor de mercado en la Bolsa de Comercio al cierre del ejercicio.

- Depósitos a plazo

Inicialmente se valorizan al valor de la transacción. Posteriormente se valorizan en función de su valor razonable con cambios en resultados, siendo su valor razonable el valor de transacción en el mercado nacional al cierre del ejercicio.

- Bonos

Inicialmente se valorizan al valor de la transacción. Posteriormente se valorizan en función de su valor razonable con cambios en resultados, siendo su valor razonable el valor de transacción en el mercado nacional o extranjero al cierre del ejercicio.

FUNDACION JUAN PABLO II

Notas a los Estados Financieros

31 de diciembre de 2020 y 2019

Nota 2 - Resumen de Políticas Contables Aplicadas (continuación)

g) Instrumentos financieros (continuación)

Los principales activos financieros y su valorización son los siguientes: (continuación)

- Deudores comerciales

Son cuentas por cobrar basadas en condiciones de crédito normales y no generan intereses.

h) Propiedad, Planta y equipos

Las partidas de propiedad, plantas y equipos son medidas al costo, menos depreciación acumulada y cualquier pérdida por deterioro de valor.

La depreciación es cargada en forma tal de asignar el costo de los activos menos sus valores residuales durante sus vidas útiles estimadas, utilizando el método lineal.

Grupo	Meses de Vida Útil Estimada Promedio
Maquinarias y equipos	<u>36</u>

i) Provisiones

Las obligaciones presentes (legales o implícitas) existentes a la fecha de los presentes estados financieros, surgidas como consecuencia de sucesos pasados de los que pueden derivarse perjuicios patrimoniales de probable materialización para la Fundación, cuyo monto y momento de pago son inciertos, se registran en el estado de situación financiera como provisiones por el valor actual del monto más probable que se estima que la Fundación tendrá que desembolsar para pagar la obligación.

Las provisiones se cuantifican teniendo en consideración la mejor información disponible en la fecha de la emisión de los estados financieros, sobre las consecuencias del suceso y son reestimadas en cada cierre contable posterior.

FUNDACION JUAN PABLO II

Notas a los Estados Financieros

31 de diciembre de 2020 y 2019

Nota 2 - Resumen de Políticas Contables Aplicadas (continuación)

j) Beneficios a los empleados

Se reconoce una obligación por el monto que se espera pagar si la Fundación posee una obligación legal o implícita actual de pagar este monto como resultado de un servicio ya prestado por el empleado y la obligación puede ser estimada con fiabilidad. Las obligaciones por beneficios a los empleados a corto plazo son medidas en base no descontada y son reconocidas como gastos a medida que el servicio relacionado se provee.

La Fundación reconoce el gasto por vacaciones del personal sobre base devengada. Este beneficio corresponde a todo el personal y equivale a un importe fijo según los contratos particulares de cada trabajador. Este beneficio es registrado de acuerdo a las remuneraciones del personal.

k) Estados de flujos de efectivo

El estado de flujos de efectivo muestra los flujos de efectivo de operación, inversión y financiamiento de las actividades del año, los cambios del año en el efectivo y equivalentes al efectivo, así como el efectivo y equivalentes al efectivo al principio y al final del año.

Los flujos de efectivo de actividades de operación se calculan de acuerdo con el método indirecto, que es el superávit o (déficit) del ejercicio ajustado por elementos operativos que no representan efectivo, los cambios en el capital de trabajo, el interés, los pagos, los dividendos y los impuestos sobre las ganancias pagados.

Los flujos de efectivo de actividades de inversión comprenden las entradas y salidas de efectivo relacionadas con las inversiones financieras.

l) Impuesto a las ganancias e impuestos diferidos

Por regla general la Fundación no determina impuesto a la renta, debido a que sus ingresos corresponden a aportes del estado y privados, los que de acuerdo con el Artículo N°17 de la Ley de la Renta, se encuentran exentos del pago del tributo, sin embargo, determina impuesto a la renta por los ingresos obtenidos, distintos a los aportes del estado y privados.

La Fundación no reconoce activos ni pasivos por impuestos diferidos ya que no presenta diferencias de impuestos temporales por la estimación futura de los efectos tributarios atribuibles a diferencias entre los valores contables de los activos y pasivos y sus valores tributarios, ya que no está afectada al pago de impuesto renta.

Pero para aquellos ingresos que no son aportes provenientes de donaciones tanto del estado como de privados, el resultado por impuesto a las ganancias del ejercicio resulta de la aplicación del tipo de gravamen sobre la base imponible del ejercicio, una vez aplicadas las deducciones que tributariamente son admisibles, más la variación de los activos y pasivos por impuestos diferidos y créditos tributarios, tanto por pérdidas tributarias como por deducciones.

10

FUNDACION JUAN PABLO II

Notas a los Estados Financieros

31 de diciembre de 2020 y 2019

Nota 2 - Resumen de Políticas Contables Aplicadas (continuación)

I) Impuesto a las ganancias e impuestos diferidos (continuación)

Las diferencias entre el valor contable de los activos y pasivos y su base tributaria generan los saldos de impuestos diferidos de activo o de pasivo, que se calculan utilizando las tasas impositivas que se espera estén en vigor cuando los activos y pasivos se realicen. El impuesto a las ganancias, cuando aplique, se determina sobre base devengada, de conformidad a las disposiciones tributarias vigentes, si corresponde.

Nota 3 - Estimaciones y Juicios Críticos

La presentación de los estados financieros de acuerdo con las Normas Internacionales de Información Financiera para Pequeñas y Medianas Entidades (NIIF para Pymes), requiere que la Administración haga estimaciones y supuestos subjetivos que afectan los montos reportados.

Las estimaciones se basan en la experiencia histórica y varios otros supuestos que se cree que son razonables, aunque los resultados reales podrán diferir de estas estimaciones. La Administración considera que las políticas contables que se presentan a continuación representan los aspectos que requieren de juicio que puedan dar lugar a los mayores cambios en los resultados informados:

- Provisiones

La determinación de los montos a provisionar está basada en la mejor estimación de los desembolsos que será necesario pagar por la correspondiente obligación, tomando en consideración toda la información disponible a la fecha de cierre.

Debido a las incertidumbres inherentes a las estimaciones necesarias para determinar el importe de las provisiones, los desembolsos reales pueden diferir de los importes reconocidos originalmente sobre la base de las estimaciones realizadas.

FUNDACION JUAN PABLO II

Notas a los Estados Financieros

31 de diciembre de 2020 y 2019

Nota 4 - Efectivo y Equivalentes al Efectivo

El efectivo y equivalentes al efectivo comprende tanto la caja como los saldos en cuentas bancarias, depósitos a plazo y cuotas de Fondos Mutuos. Estas son inversiones a corto plazo fácilmente convertibles en importes determinados de efectivo, estando sujetas a un riesgo poco significativo de cambios en su valor. Estos instrumentos tienen vencimiento menor a 90 días desde la fecha de colocación. No existen restricciones a la disposición de efectivo y equivalente de efectivo.

El detalle de este rubro es el siguiente:

Detalle	2020 M\$	2019 M\$
Efectivo en caja	221	85
Saldos en bancos	8.021	3.519
Fondos mutuos (1)	35.615	30.651
Total efectivo y equivalentes al efectivo	<u>43.857</u>	<u>34.256</u>

(1) El detalle de las inversiones en cuotas de Fondos Mutuos es el siguiente:

Fondo Mutuo	Número de Cuotas		Valor Cuota		Saldo	
	2020	2019	2020 \$	2019 \$	2020 M\$	2019 M\$
BICE Liquidez Clásica	5.609	4.279	3.646	3.633	20.450	15.544
BAM Asset USD	13.768	4.022	1	1	9.795	3.011
BICE Liquidez Inversionista	192	192	1.174	1.167	225	224
BICE Tesorería	635	635	3.210	3.187	2.040	2.025
BICE Renta Clásica	852	943	3.647	10.438	3.105	9.846
Total					<u>35.615</u>	<u>30.651</u>

Nota 5 - Deudores Comerciales y otras Cuentas por Cobrar

La composición de los deudores comerciales y otras cuentas por cobrar al 31 de diciembre de 2020 y 2019 es la siguiente:

Detalle	2020 M\$	2019 M\$
Cuentas Corrientes PUC	3.388	9.654
Total	<u>3.388</u>	<u>9.654</u>

FUNDACION JUAN PABLO II

Notas a los Estados Financieros

31 de diciembre de 2020 y 2019

Nota 6 - Otros Activos Financieros

La composición del rubro otros activos financieros al 31 de diciembre de 2020 y 2019 es la siguiente:

Detalle	2020 M\$	2019 M\$
Bonos (1)	160.124	164.898
Acciones (2)	367.411	381.791
Depósitos a plazo (3)	572.051	693.856
Total	1.099.586	1.240.545

(1) La cartera de bonos al cierre de cada ejercicio se compone como sigue:

Bono	Moneda	Nominales		Valor 2020	Valor 2019
		2020	2019	M\$	M\$
Entel PCS	US\$	110.000,00	110.000,00	84.496	77.494
Inversiones CMPC	US\$	100.000,00	100.000,00	75.627	87.404
Total				160.124	164.898

(2) La cartera de acciones al cierre de cada ejercicio se compone como sigue:

	2020			2019		
	Cantidad	Precio Acción \$	Valor Mercado M\$	Cantidad	Precio Acción \$	Valor Mercado M\$
CMPC	129.516	1.870,00	242.195	129.516	1.840,00	238.309
Concha y Toro	100.000	1.233,70	123.370	100.000	1.415,80	141.580
Siemel	5.593	330,00	1.846	5.593	340,00	1.902
Total			367.411			381.791

(3) La cartera de inversiones en depósitos a plazo al cierre de cada ejercicio se compone como sigue:

Banco	Fecha Vencimiento	Tasa del Periodo %	Moneda	Monto de Inversión	
				2020 M\$	2019 M\$
Banco BICE	03.01.2020	0,21	CLP	-	29.203
Banco BICE	17.01.2020	0,21	CLP	-	43.052
Banco BICE	20.01.2020	0,21	CLP	-	40.000
Banco BICE	31.01.2020	0,21	CLP	-	89.611
Banco BICE	03.02.2020	2,30	USD	-	491.991
Banco BICE	01.02.2021	0,21	CLP	29.590	-
Banco BICE	12.01.2021	0,21	CLP	26.185	-
Banco BICE	25.02.2021	0,21	CLP	41.109	-
Banco BICE	01.02.2021	2,30	USD	475.134	-
Total				572.051	693.856

FUNDACION JUAN PABLO II

Notas a los Estados Financieros

31 de diciembre de 2020 y 2019

Nota 7 - Activos por Impuestos Corrientes e Impuestos Diferidos

La Fundación, mediante resolución N° 144 del 17 de febrero de 1993 del Ministerio de Hacienda, fue eximida del pago del Impuesto a la Renta de Primera Categoría, contenida en el Artículo 1° de la Ley 2078, por lo que no contabiliza impuesto a la renta ni impuestos diferidos.

Nota 8 - Cuentas por Pagar Comerciales y otras Cuentas por Pagar, Corrientes

La composición del rubro es la siguiente:

Detalle	2020 M\$	2019 M\$
Leyes sociales	1.607	1.683
Honorarios por pagar	650	-
Provisiones varias	458	-
Impuesto segunda categoría	-	245
Impuesto único trabajadores	7.162	4.979
Total	<u>9.877</u>	<u>6.907</u>

Nota 9 - Provisiones Corrientes por Beneficios a los Empleados

Las provisiones por beneficios a los empleados corrientes incluyen los siguientes saldos:

Detalle	2020 M\$	2019 M\$
Provisión vacaciones del personal	<u>5.639</u>	<u>5.383</u>
Total	<u>5.639</u>	<u>5.383</u>

Nota 10 - Patrimonio

La Fundación fue creada mediante escritura pública de fecha 7 de octubre de 1987, mientras que sus aportes fueron pagados en el año 1988. El total de aportes corresponde a M\$1.740.719.

El patrimonio de la Fundación no está sujeto a ningún tipo de restricción.

FUNDACION JUAN PABLO II

Notas a los Estados Financieros

31 de diciembre de 2020 y 2019

Nota 11 - Ingresos Operacionales

Los ingresos operacionales provienen principalmente de donaciones de empresas y personas naturales, las que se presentan a continuación:

Tipo de Ingresos	2020 M\$	2019 M\$
Donaciones becas Santiago	237.988	155.886
Donaciones becas Antofagasta	33.317	34.732
Donaciones becas Concepción	-	95.927
Donaciones Hogar de Ancianos	10.000	-
Donaciones becas ex becados	44.637	47.198
Donaciones Pontificia U. Católica de Chile	20.346	19.753
Total	<u>346.288</u>	<u>353.496</u>

Nota 12 - Gastos Operacionales

La composición del rubro es la siguiente:

Detalle	2020 M\$	2019 M\$
Becados Santiago	(261.629)	(285.967)
Becados Antofagasta	(40.648)	(38.442)
Otros Costos/ Gastos de Becados	(15.297)	(427)
Total	<u>(317.575)</u>	<u>(324.836)</u>

Nota 13 - Gastos de Administración

La composición del rubro es la siguiente:

Detalle	2020 M\$	2019 M\$
Remuneraciones y gastos del personal	(129.722)	(115.052)
Honorarios	(4.952)	(10.150)
Depreciación	(247)	(21)
Gastos generales	(11.326)	(14.759)
Total	<u>(146.247)</u>	<u>(139.982)</u>

FUNDACION JUAN PABLO II

Notas a los Estados Financieros

31 de diciembre de 2020 y 2019

Nota 14 - Ingresos Financieros

La composición del rubro es la siguiente:

Detalle	2020 M\$	2019 M\$
Ingresos por inversiones en depósitos a plazo y otros instrumentos financieros	25.523	44.801
Valorización de acciones	(14.380)	(35.496)
Total	11.143	9.305

Nota 15 - Resultado por Reajuste

La composición del rubro es la siguiente:

Detalle Abonos (Cargos)	2020 M\$	2019 M\$
Resultado por reajuste depósitos a plazo	(25.625)	35.518
Resultado por reajuste bonos USD	(8.105)	5.187
Otros reajustes	-	176
Total	(33.730)	40.881

Nota 16 - Remuneraciones del Personal Clave y Participantes del Consejo

Al 31 de diciembre de 2020 y 2019, la Fundación no mantiene cuentas por cobrar o pagar ni transacciones con empresas relacionadas.

Al tratarse de una Fundación, los participantes del Consejo no perciben ningún tipo de remuneraciones o dietas.

Nota 17 - Litigios y Contingencias

La Fundación no enfrenta litigios o probables litigios, judiciales o extrajudiciales que de acuerdo a la estimación de los asesores legales pudieran derivar en pérdidas o ganancias de carácter material.

Nota 18 - Hechos Posteriores

Entre el 31 de diciembre de 2020 y la fecha de emisión de los presentes estados financieros, no han ocurrido hechos de carácter financiero contables que afecten significativamente la interpretación de estos.

