

# Memoria 2021



Fundación Juan Pablo II



FUNDACIÓN  
JUAN PABLO II

# Memoria Anual

---

# 2021

Av. Libertador Bernardo O'Higgins 340, Ex oficina 30. Casa Central PUC  
(562) 2354-2630 | postulacionesfjpii@gmail.com



# Lista de contenidos

<b>01</b>	<b>Editorial</b>	
	Editorial	07
<b>02</b>	<b>Administración</b>	
	Administración	08
<b>03</b>	<b>Donaciones</b>	
	Donaciones	10
<b>04</b>	<b>Beca</b>	
	Beca	16
	Apostolados	36
	Ex becados	44
<b>05</b>	<b>Egresados</b>	
	Ceremonia Anual	54
	Distinciones	56
	Anuario	57
<b>06</b>	<b>Anexos</b>	
	Anexos	79



“Que en estos momentos de incertidumbre y aflicción por la pandemia, la fuerza de Cristo resucitado afiance nuestra fe, renueve nuestra esperanza y aumente nuestra caridad.”

- Papa Francisco, Audiencia General del miércoles Santo 2021 -









# Editorial

Con profunda alegría este año celebramos el término de un ciclo importante para un grupo de 17 nuevos profesionales, pero que a la vez marcará el comienzo de una nueva etapa en sus vidas. También al finalizar este año es un tiempo de agradecimiento. Agradecer a Dios y a todos quienes forman esta Fundación.

Si bien el término de la vida Universitaria es uno de los hitos más importantes en la vida de cada becado influyendo en su vida familiar y profesional, la vida continúa dándonos tareas que realizar y así continuar el Plan de Dios, como una posta que se entrega de generación en generación. Haciendo un mejor mundo para todos.

Cada generación tiene sus propias características y esta generación 2021 tienen algunas que son únicas y especiales. Al conocerlos en estos años, pude apreciar cada una de sus virtudes, también sus debilidades las que hemos ido trabajando y aceptando como parte de nuestra humanidad.

En los últimos dos años, enfrentamos juntos grandes desafíos que se nos presentaron, con esfuerzo, perseverancia y mucho amor logramos continuar sirviendo a nuestros adultos mayores, despedimos muchos seres queridos y siempre

estuvimos unidos en oración. Los Becados de la Fundación Juan Pablo II están preparados para enfrentar grandes desafíos, sabrán adaptarse, reinventarse, y salir adelante, con una preocupación central: ayudar al prójimo. Nuestros nuevos egresados están preparados para salir al mundo y buscar el bien común, tal como nos señaló Juan Pablo II: “Nuestro mundo necesita una profunda mejoría, una honda resurrección espiritual. Dios cuenta con los y las jóvenes de Chile para cambiar este mundo”.

Tiempos difíciles han existido siempre, algunos más complejos que otros. Este es momento de avanzar, no es tiempo de temores. Es tiempo de valientes, es tiempo de proponer una cultura realmente humana y continuar construyendo una civilización del Amor, donde todos somos necesarios, y complementarios.

Agradecemos a todos quienes hacen posible que nuestra labor continúe. En el año 2022 cumpliremos 35 años del nacimiento de la Fundación. En estas tres décadas se han otorgado 3.345 becas anuales y hoy contamos con 685 egresados. Que conforman el cuerpo de Ex Becados aportando cada uno de sus posibilidades a esta obra.



Rosana Latuf Michelsen  
Gerente General  
Fundación Juan Pablo II



# Administración

---

La dirección y administración de la Fundación Juan Pablo II está entregada, de acuerdo a sus estatutos, a un Consejo Directivo compuesto por doce miembros. Desde el año 2007, los ex becados de la Fundación están representados en este órgano por dos consejeros, lo que ha sido un valioso aporte por su experiencia como antiguos beneficiarios de la Fundación.

En el año 2021, el Consejo Directivo estuvo conformado por:

<b>Presidente:</b>	Monseñor Celestino Aós Braco
<b>Vicepresidente</b>	Roberto Angelini Rossi
<b>Secretario:</b>	Jorge Matetic Riestra
<b>Tesorero:</b>	José Miguel Irrázaval del Campo
<b>Pro secretario:</b>	Jorge Garcés Jordán
<b>Consejeros:</b>	María Cecilia Lecaros Cruz
	Pablo Guilisasti Gana
	Andrónico Luksic Craig
	Eliodoro Matte Larraín
	Juan Manuel Santa Cruz Munizaga
	Miguel Vial Rodríguez
<b>Gerente:</b>	Rosana Latuf Michelsen



# Donaciones

---

Con el fin de dar cumplimiento a su objetivo, la Fundación instituyó un programa de becas que se financia con la renta que genera el patrimonio de la misma y con las donaciones de becas directas.

Aspectos legales:

La Fundación está afecta a la franquicia tributaria establecida por el artículo 47 del D.L. 3.063, que permite rebajar hasta en un diez por ciento la renta líquida imponible de las empresas por concepto de donaciones.

Los benefactores de la Fundación Juan Pablo II se distinguen, de acuerdo a sus aportes, de la siguiente manera:

<b>Fundador Plus:</b>	Aquél cuyo aporte sea de 9.000 UF o más.
<b>Fundador:</b>	Aquél cuyo aporte sea de 6.000 UF o más.
<b>Bienhechor:</b>	Aquél cuyo aporte sea de 5.999 a 3.000 UF.
<b>Protector:</b>	Aquél cuyo aporte sea de 2.999 a 1.500 UF.
<b>Cooperador:</b>	Aquél cuyo aporte sea de 1.499 a 500 UF.
<b>Suscriptor:</b>	Aquél cuyo aporte sea menor a 500 UF.

Durante estos 34 años, personas y empresas han cambiado de categoría, según los aportes que van otorgando a la Fundación Juan Pablo II. A continuación, se detallan las personas y empresas aportantes y las diferentes distinciones.

**Fundadores**

Anacleto Angelini Fabbri (Q.E.P.D.)  
 Ricardo Claro Valdés (Q.E.P.D.)  
 José Luís del Río Goudie  
 Jorge Garcés Fernández (Q.E.P.D.)  
 Eduardo Guilisasti Tagle (Q.E.P.D.)  
 Andrónico Luksic Craig  
 Jorge Matetic Fernández (Q.E.P.D.)  
 Jorge Matetic Riestra  
 Eliodoro Matte Larraín  
 Miguel Vial Rodríguez  
 Gonzalo Vial Vial  
 Hugo Yaconi Merino (Q.E.P.D.)  
 Jorge Yarur Banna (Q.E.P.D.)

**Empresas y personas categoría Fundadores Plus**

Agrícola Ceres (Inversiones M.H.S.A.)  
 Andrónico Luksic Craig  
 Banco Santander Chile  
 Banco Bice  
 Banco de Crédito e Inversiones  
 Empresas CMPC S.A.  
 Ex Becados Fundación Juan Pablo II  
 Echeverría, Izquierdo Ingeniería y Construcción S.A.  
 Industria Chilena de Alambre InChalam S.A.  
 Inversiones Angelini y Compañía Ltda.  
 Maderas Arauco S.A.  
 Viña Concha y Toro S.A.

**Empresas categoría Fundadoras**

Agrícola Súper Ltda. (Sopraval)  
 Alfonso Larraín Santa María  
 Celulosa Arauco y Constitución S.A.  
 Compañía Cervecerías Unidas S.A.  
 Empresa Constructora Brotec S.A.  
 Empresas Lipigas S.A.  
 Ferrocarril de Antofagasta a Bolivia  
 Frutícola Viconto S.A.  
 JCE Chile S.A.  
 Inversiones Consolidadas S.A.  
 Industria Nacional de Cemento S.A.  
 Inversiones Totihue S.A.  
 Rentas Santa Bárbara S.A.  
 Salfa Gestión S.A.  
 Sociedad Inmobiliaria del Norte Ltda.  
 Viñedos Emiliana S.A.  
 Pontificia Universidad Católica de Chile

**Empresas y personas categoría Bienhechor**

Agrícola Vial y Cía. S.A.  
 Besalco S.A. (Besalco Construcciones S.A.)  
 Bice Renta Urbana  
 Compañía Industrial El Volcán S.A.  
 Comercial Greenvic S.A.  
 Corpesca S.A.  
 Isabel Gana de Guilisasti  
 José Canepa y Compañía Ltda.  
 Miguel Vial y Cía. Ltda.  
 Puerto de Lirquén S.A.  
 Plaza Oeste S.A.  
 Pesquera El Golfo S. Sociedad Agrícola y Forestal Casino SPA

**Empresas y personas categoría Protector**

Almacenes París Comercial S.A.  
 Asociación Chilena de Seguridad  
 Anglo American Chile Ltda.  
 Banco Security  
 Claro Vicuña, Valenzuela S.A.  
 Compañía General de Electricidad S.A.  
 Compañía Pesquera Camanchaca S.A.  
 Combustibles Marítimos S.A.  
 Cristalerías de Chile S.A.  
 Distribuidora G&G  
 Consorcio Desco, Precon, Salfa  
 Enagas S.A.  
 ENDESA  
 Empresa Constructora Möller y Pérez Cotapos S.A.  
 Empresa Constructora Precon S.A.  
 Empresa elec. Panguipulli  
 Empresas Pizarreño S.A.  
 Financiera Fusa S.A.  
 Gilda Canepa Sarrocchi Q.E.P.D.  
 G2 Ocean Chile (Gearbulk Chile Ltda.)  
 Hilados y tejidos Garib S.A.  
 IANSA  
 Icafal Ingeniería y Construcción (Inmobiliaria Puangue Ltda.)  
 Inversiones y Servicios de Ingeniería Palo Alto Ltda.  
 Inversiones Nueva Vasconia S.A.  
 Inversiones Pathfinder Chile  
 Kodak Chilena S.A.F.  
 Marsh S.A.  
 Methanex Chile Limited  
 Miguel Vial Echeñique Q.E.P.D.  
 Minera Escondida Ltda.  
 Pesquera El Golfo S.A.  
 Plaza Vespucio S.A.  
 Plaza Oeste S.A.  
 Sociedad de Inversiones Doña Chepita  
 Sudamericana Agencia Aéreas y Marítimas  
 Tramaca Holding S.A.  
 Turismo Cocha S.A.

**Empresas y personas categoría Cooperador**

Astilleros y Servicios Navales Asenav S.A.  
 Banco Security  
 Cecinas San Jorge S.A.  
 Claro, Vicuña y Valenzuela S.A.  
 Codelco División Chuquicamata  
 Codigas S.A.C.I.  
 Combustibles Marítimos S.A.  
 Diario El Sur S.A.  
 Docentes Facultad Ciencias Económicas PUC  
 Empresa Constructora Alberto Sotta y Cía. Ltda.  
 Empresas IANSA S.A.  
 Empresa Eléctrica Panguipulli  
 Empresas Pizarreño S.A.  
 Enagas S.A.  
 ENDESA  
 Financiera Fusa S.A.  
 Fundo el Maiten  
 General Motors S.A.  
 Gestión y Economía Minera Ltda.  
 Hilados y Tejidos Garib S.A.  
 Inversiones Pathfinder S.A.  
 Kodak Chilena S.A.F.  
 Marsh S.A. Corredores de Seguros  
 Matetic Riestra María Teresa  
 Minera de Valparaíso S.A.  
 Molina Morel In. Ltda.  
 Schering Plough y Cía. Ltda.  
 Tramaca Holding S.A.

### **Empresas y personas categoría Suscriptor**

Aida Jarpa Forester (Q.E.P.D.)  
Antonio Pereira  
Asesorías KCB Ltda.  
Boyen S.A.  
Compañía Maderera Sáenz Ltda.  
Constructora Cuevas y Purcell S.A.  
Constructora Melinka S.A.  
Constructora Pozo Lazo S.A.  
CTC S.A.  
Duratec S.A.  
Edelnor S.A.  
Electroquímicas Unidas S.A.C.I.  
Empresa Constructora Desco S.A.  
Empresa Nacional de Explosivos (ENAEX S.A.)  
Facultad y Profesores de Derecho PUC  
Francisco Petricio S.A.  
Fuenzalida Bascuñan Luis Felipe  
Ingeniería y Construcción Sigdo Koppers S.A.  
Inmobiliaria e Inversiones Paguil Ltda.  
Inmobiliaria Parque del Lago  
Inmobiliaria Villarrica  
Inversiones Pocuro  
Inversiones Portoseguro S.A.  
Molina Morel Inmobiliaria Ltda.  
NCR Chile S.A.  
Peugeot Chile S.A.  
Química y Metalúrgica Ltda. C.P.A.  
Río Cautín S.A.  
S.O.C. Colectiva de Asesorías Prof. Miguel de Heeckeren Lyon  
Seasin S.A.  
Servicios Profesionales Boetsch Ltda.  
Servimin S.A.  
Sociedad Anónima de Navegación  
Sociedad de Inversiones Santa Verónica Ltda.  
Transportes Ortúzar Ltda.  
Unisys (Chile) Corporation  
Viña Santa Rita S.A.  
Valdés Stromilli Gloria

### **Empresas categoría Servicios**

EY, Audit SpA.  
Barros, Letelier y Cía.  
Forestal O`Higgins  
Inversiones Porto seguro S.A.

### **Empresas y personas categoría Especies**

Colombina Chile  
Fontanet y Mingo S.A.  
Gabriela Kast Rist  
Inversiones SMS Ltda.  
Lechería Loncomilla Ltda.  
Nestlé Chile  
Jugos AFE  
Tip y Tap, San Crescente  
Unilever Chile





“La humanidad tiene la necesidad imperiosa del testimonio de jóvenes libres y valientes, que se atrevan a caminar contra la corriente y a proclamar con fuerza y entusiasmo la propia fe en Dios, Señor y Salvador”

- San Juan Pablo II, XVII Jornada Mundial de la Juventud 2003 -





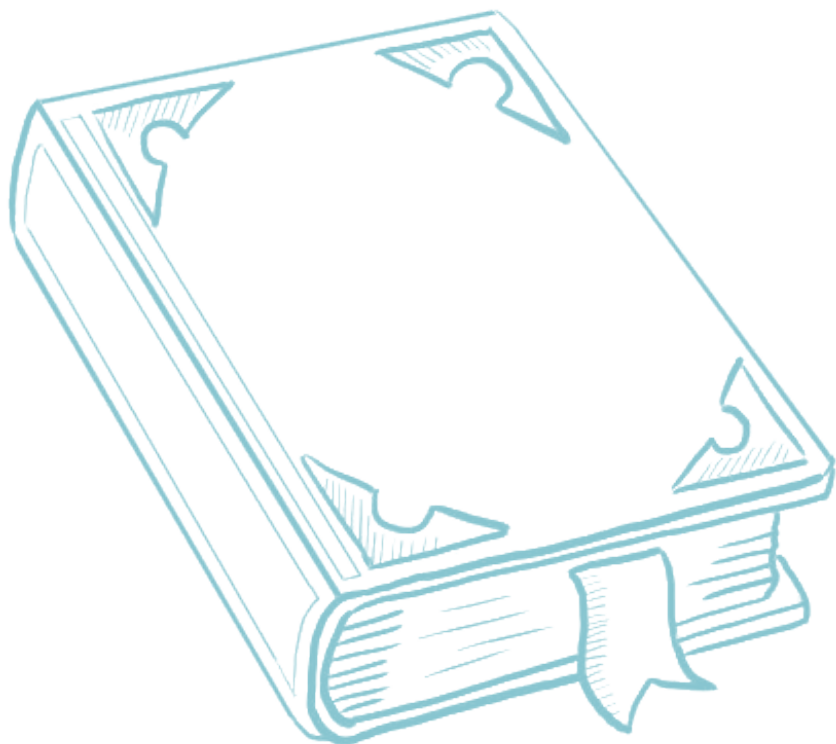

# Beca

---

## Beca pregrado

Este beneficio es obtenido después de un proceso de selección basado en indicadores exclusivos de la Fundación. La asignación cubre el valor real de la matrícula (en porcentajes fijados por la entidad), un almuerzo diario y una mensualidad.

La beca Juan Pablo II se distingue por apoyar cabalmente el crecimiento de los becados, guiándose en su desarrollo personal y profesional. El lema “recibir para dar” representa la esencia de la misión, que se concentra en la formación integral de los beneficiarios para transformarse en profesionales que, retribuyendo lo recibido y siguiendo su vocación de servicio, aporten, desde su área de trabajo, al desarrollo del país.

Esto significa que el esfuerzo principal, en cuanto a los becados, se concentra en promover el sentido de excelencia profesional y responsabilidad social para que consideren su labor como un servicio a los menos favorecidos.

Este objetivo se concreta en la participación de los jóvenes en un sistema de actividades, cuyo foco es el desarrollo de aspectos académicos, sociales y espirituales, propios de la naturaleza de la Fundación.

Siguiendo esto, los becados colaboran en atender principalmente al sector de la sociedad de los adultos mayores. Estos proyectos son encabezados por ex becados, quienes dirigen y acompañan a cada grupo para que, por un lado, se realice un trabajo eficiente y eficaz, y por otro, se produzca un aprendizaje efectivo del emprendimiento de una actividad social.

Este año se llevó a cabo todo lo descrito anteriormente en forma remota, todos los becados recibieron su beca como de costumbre, continuamos con las reuniones, entrevistas y retiros en forma virtual. Los proyectos sociales liderados por ex becados con la tercera edad se realizaron online y vía telefónica.

El segundo semestre comenzamos a retomar algunas actividades presenciales con los hogares de ancianos. El primer hogar en retomar las actividades fue el Hogar Buen Samaritano.

## Objetivos de la Fundación

La Fundación Juan Pablo II busca formar profesionales íntegros. Para ello, proporciona ayuda material y social a personas cuyas dificultades económicas impiden el desarrollo de sus estudios universitarios.

Los beneficios otorgados consisten en:

- 1 Entre el 45% y 90% de la mensualidad de la carrera.
- 2 Almuerzo de lunes a viernes en el lugar de estudio.
- 3 Mensualidad para gastos personales, con un monto cercano a las UF 3 (\$84.000).
- 4 Beca de alojamiento para jóvenes de regiones en los hogares con los cuales la Fundación tiene convenios.
- 5 Reuniones mensuales con la gerente de la Fundación.
- 6 Asistencia psicológica con profesionales de la Fundación para quienes lo requieran.
- 7 Orientación espiritual con los sacerdotes de la entidad.
- 8 Participación en un proyecto social de la Fundación Juan Pablo II, al servicio de los más necesitados.
- 9 Formación Pastoral, reuniones pastorales mensuales y retiros.

## Selección de los beneficiarios

La asignación de las becas es facultad del Consejo Directivo, por lo que la selección de los alumnos es realizada cuidadosamente por un equipo evaluador sobre la base de indicadores socioeconómicos, académicos y personales.

Los antecedentes de los postulantes son analizados y aprobados por la Mesa Directiva integrada por la gerente y los fundadores que ocupan los cargos de Vicepresidente, señor Roberto Angelini Rossi; Secretario, señor Jorge Matetic Riestra; Tesorero, señor José Miguel Irrázaval del Campo; y Prosecretario, señor Jorge Garcés Jordán. Finalmente, los

estudiantes seleccionados son confirmados por el Consejo Ampliado. De este modo, los fundadores mantienen un contacto permanente con la institución.

Este año por la situación sanitaria, el proceso de selección se llevó a cabo de manera online, a través de la página web. La evaluación psicológica se realizó vía Zoom y las entrevistas personales y socioeconómicas también fueron de manera remota. Se realizó una fecha de postulación en abril 2021.

## Etapas proceso de selección:



### **Evaluación Socioeconómica:**

La selección se efectúa mediante el uso de un índice socioeconómico diseñado por la Fundación específicamente para este fin. A esto se suma la visita domiciliaria de una asistente social.



### **Evaluación Psicológica:**

El postulante es sometido a una serie de evaluaciones. Con esto, se obtiene un perfil, que incluye información sobre su madurez personal y futuro rendimiento académico.

## Condiciones de la beca

La beca se renueva semestralmente según las exigencias establecidas por nuestra institución, siendo su Dirección la que se reserva el derecho a caducar una beca a mitad de semestre si es que la situación lo amerita. Durante cada período académico, estas condiciones (detalladas a continuación) se revisan e informan a cada becado:

1

Mantener las condiciones socioeconómicas que dieron origen a la beca. De lo contrario, la beca puede ser cancelada. La situación socioeconómica es analizada periódicamente.

2

Al momento de recibir la beca, el alumno debe informar a la Fundación si obtuvo otros beneficios paralelos.



### **Evaluación Académica:**

A través de una fórmula elaborada por la Fundación, se determina si el alumno está dentro del 35% superior de su carrera y promoción.



### **Entrevistas Personales:**

Son realizadas por la gerente de la Fundación, ex becados, psicólogos y asistentes sociales.

### 3

Rendimiento académico: se exige estar dentro del 35% superior de la carrera y promoción. Se exige un mínimo de 45 créditos tomados y aprobados por semestre, los cursos no pueden eliminarse sin autorización de la Dirección y no se acepta la reprobación de ramos. Con esto se evita una demora en la carrera, optimizando el uso de los cupos de la beca.

### 4

La suspensión o anulación de un semestre debe ser solicitada a la Fundación con la debida presentación de antecedentes que la justifiquen. No se financia a alumnos que tengan más de una suspensión de estudios.

### 5

Todos los meses los becados deben retirar en las oficinas de la Fundación los beneficios de la beca de alimentación y de estudio.

### 6

Las entrevistas con la gerente de la Fundación son obligatorias. Todos los beneficiarios deben acudir a una reunión para renovar la beca al inicio de cada período académico.

### 7

El alumno que enfrente dudas vocacionales debe comunicarlo oportunamente. Dicho estudiante debe entender que su beca queda caducada al momento de cambiarse de carrera.

Una vez establecido en el programa definitivo podrá volver a postular tras dos semestres cursados con el rendimiento requerido. No se aceptan carreras paralelas. En cuanto a estudios de postgrado, la Fundación financia exclusivamente becas a profesionales chilenos o extranjeros, que hayan egresado como becarios de la Fundación, formados en carreras del área de educación.

### 8

En caso de que al egreso el becado deba realizar memoria o preparar su examen de grado, y sólo si la situación lo amerita, puede solicitar beneficios de alimentación y de gastos de estudios para su proceso de titulación.

### 9

Se espera que los becados mantengan una conducta y actitud de respeto a la Iglesia Católica y su jerarquía. No es requisito tener una participación activa en la religión, sin embargo, el becado debe participar en las jornadas espirituales semestrales, pastorales mensuales y cursos de formación.

**10**

El becado no tiene una obligación formal de realizar algún tipo de retribución al egresar. Sin embargo, se espera que durante su permanencia en la Fundación se haya interiorizado de la importancia del compromiso hacia otros y continúe su participación.

**11**

En la entrevista de renovación de la beca se revisa en conjunto el cumplimiento de lo expuesto anteriormente. La falta a alguna de estas exigencias da origen a la condicionalidad y se aborda en forma conjunta cómo enfrentar la situación. El incumplimiento reiterado (más de dos condicionalidades) será motivo de suspensión. Se espera que aquellos alumnos que por razones académicas o personales no son capaces de adaptarse a estas exigencias renuncien a la beca para dar la posibilidad a otros estudiantes de recibir este beneficio.

**12**

Los becados pueden solicitar un curso de verano. La pertinencia de realizarlo se analiza caso a caso y si amerita la Fundación lo financia.

**13**

La Fundación autoriza a realizar intercambios solamente si el alumno realiza los créditos respectivos al semestre que está cursando en el exterior. En ningún caso puede implicar un retraso en la carrera. La universidad y país elegido se analizan en conjunto, considerando que sólo se podrá escoger aquellos lugares donde se hable una lengua distinta a la española.

**14**

La Beca es incompatible con algún crédito CAE, u otro.



## Descripción de la beca

Durante el 2021, se otorgaron **65 becas** en la Pontificia Universidad Católica de Chile, de las cuales **11%** corresponden a becados que ingresaron a primer año a la universidad.

La distribución por sexo es de **42 % mujeres y 58% hombres**. El área de mayor cobertura fue la **científica** con un **60 %**, de la cual **27%** corresponde a la carrera de **Ingeniería Civil**.

### Resumen Becados 2021

Total, Becados renovación 2021	52
Becados Ingreso marzo	3
Becados ingreso agosto	7
Becados memoristas	1
Becados Total	63

### Sexo becados 2021

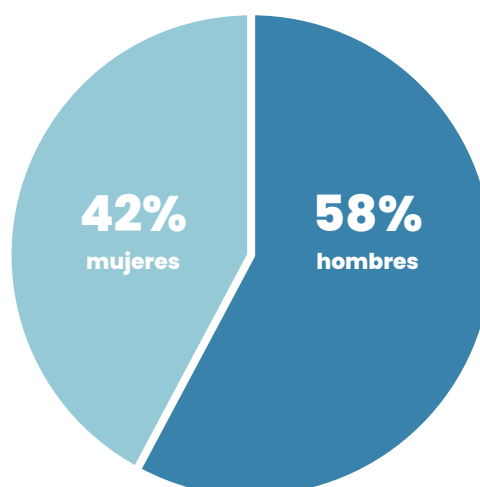

## Procedencia Geográfica Becados 2021

Regiones Origen Becados 2021		
RM		66%
II	Antofagasta	13%
Extranjeros	Venezuela	5%
III	Copiapó	3%
IV	Santa Cruz	3%
V	Ovalle	2%
VI	Quillota	2%
VI	San Fernando	2%
VI	San Vicente	2%
VII	Talca	2%
X	Puerto Varas	2%
<b>Total</b>		<b>100%</b>

### Comunas origen Becados 2021

Comunas	N	N
Las Condes	12	20%
Antofagasta	8	15%
Maipú	7	7%
Ñuñoa	4	7%
Venezuela	3	5%
Copiapó	2	4%
Quilicura	2	4%
Vitacura	3	4%
Buín	1	2%
Colina	1	2%
Huechuraba	1	2%
Independencia	1	2%
La Florida	2	2%
La Reina	1	2%
Lampa	1	2%
Lo Barnechea	1	2%
Macul	1	2%
Ovalle	1	2%
Providencia	1	2%
Puerto Varas	1	2%
Quillota	1	2%
San Bernardo	1	2%
San Fernando	1	2%

San Vicente	1	2%
Santa Cruz	2	2%
Talca	1	2%
<b>Total</b>	<b>63</b>	<b>100%</b>

## Carreras becados 2021

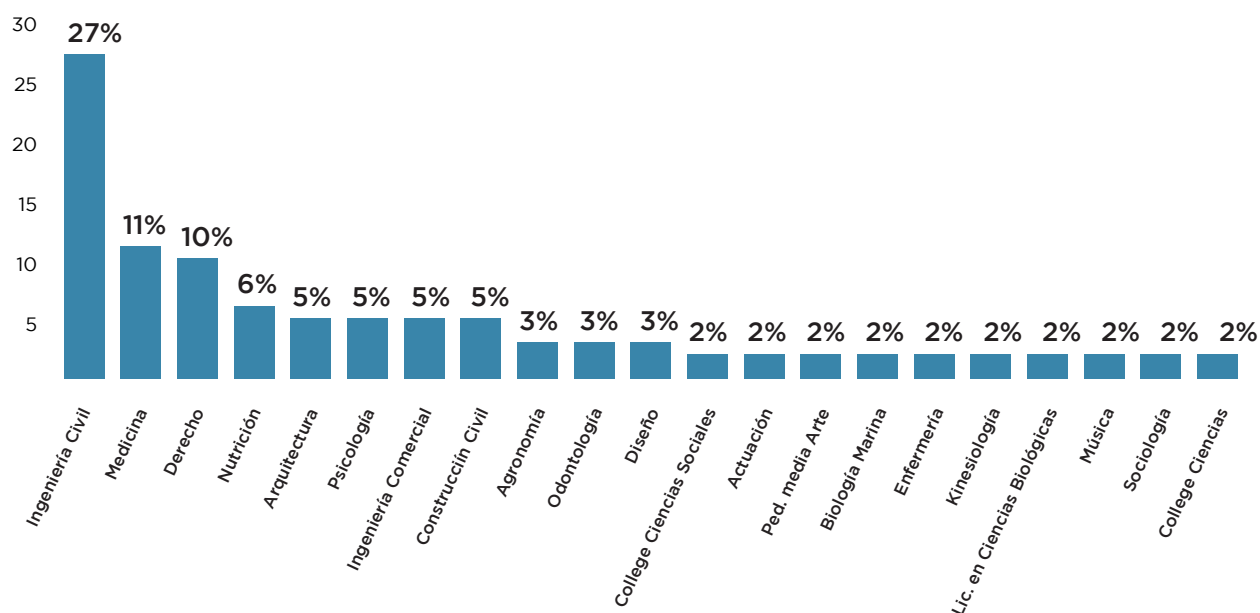

## Áreas carreras 2021

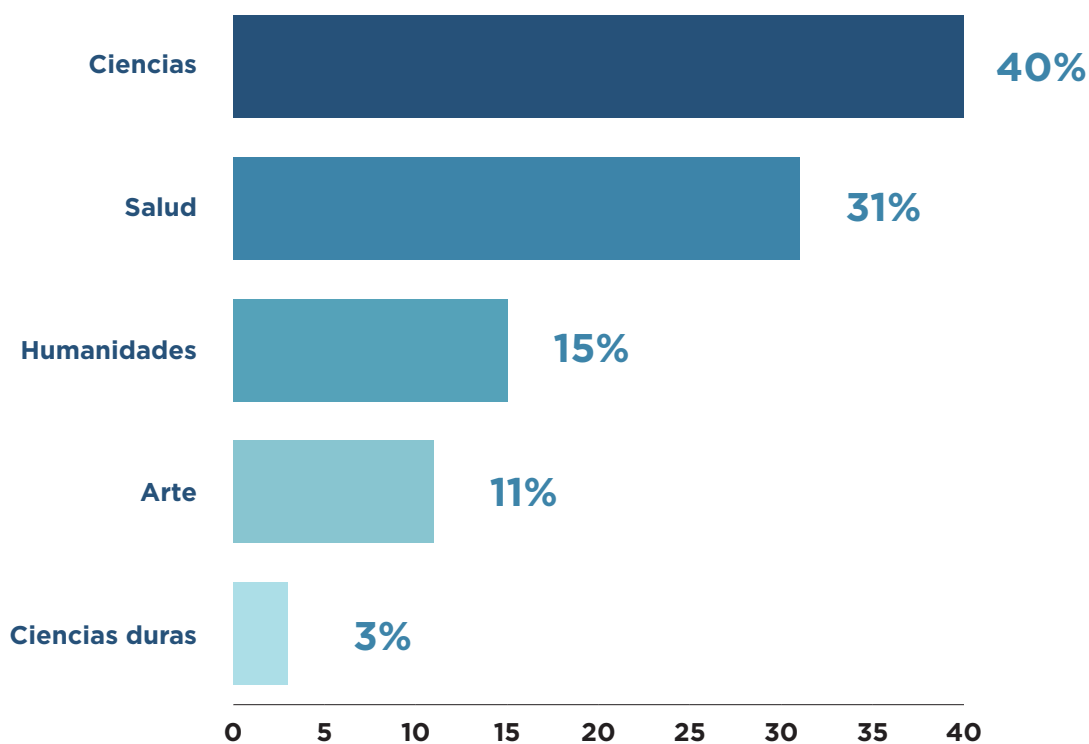

## Costo Beca Juan Pablo II, año 2021, 65 becados

Gastos	\$	UF
Beca Arancel ( descuento)	245.934.228	7.935
Matrículas	1.489.200	48
Beca Estudio	50.374.000	1.625
Beca Alimentación	34.145.000	1.102
Beca alojamiento	3.380.000	109
Beca verano	812.000	26
<b>Total</b>	<b>336.134.678</b>	<b>10.846</b>











## Formación becados

---

La Beca de la Fundación Juan Pablo II **potencia la formación integral de los alumnos**, convirtiéndolos, a través de un riguroso programa, en profesionales con vocación de servicio, al servicio del país.

Para cumplir este objetivo la Fundación Juan Pablo II desarrolla un programa de formación potenciando cuatro áreas fundamentales: a excelencia académica, la preocupación por los otros, el desarrollo espiritual y el desarrollo recreativo.

En este contexto, a continuación se presentan las actividades de este año en las cuatro dimensiones señaladas anteriormente, las instancias espirituales, apostolados, y otras actividades complementarias en la línea de esparcimiento e interacción entre los diferentes estamentos de la Fundación:



**Entrevistas mensuales:** el objetivo es realizar un seguimiento a los becados. Estas se realizan una vez al mes entre enero y diciembre. Al inicio de cada semestre se hace la renovación de la beca.



**Durante el año se realizan dos retiros semestrales:**

El primero se realizó el sábado 20 de marzo de manera online. El tema tratado fue “Las Bienaventuranzas”, con la participación de Eugenio De la Fuente y la colaboración del ex becario José Martin. La Misa fue realizada por el sacerdote y Ex Becado Raúl Bascuñan.

El retiro correspondiente al segundo semestre del 2021 también se realizó en forma online el día sábado 21 de agosto. El tema tratado fue “La multiplicación de los Panes ”, con la participación del Padre y Ex Becado José Manuel Cruz y la colaboración del ex becado José Martin.



**Pastoral mensual:**

Se continuó trabajando el tema del amor en nuestras vidas a cargo del sacerdote José Manuel Cruz, y la colaboración de los señores Eugenio De la Fuente y José Martin.



**Misa y Celebración Aniversario de la Fundación Juan Pablo II:**

Este año se cumplieron 34 años, para conmemorar esta fecha se realizó una misa Online el día 3 de abril a las 18:00 hrs.



### **Misa y Comida Becados fin de semestre:**

Este año se realizó una jornada de concursos y juegos online como cierre de fin de semestre, se trabajó con el lema de la Fundación “Recibir para dar” divididos en grupos de apostolados.



Para despedir a los becados que egresaron este año se realizó la **Ceremonia anual el día 1 diciembre 2021.**



**Como cierre de los apostolados,** se hicieron diferentes navidades en cada hogar de ancianos con su grupo de becados para celebrar el cierre de año.



**Jornada de evaluación y planificación de proyectos sociales** junto a los jefes de los apostolados, realizado en enero de 2021.

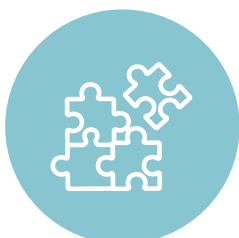

**Apostolados Sociales:** marzo a diciembre

**Retiro online primer semestre 2021**





**Retiro online segundo semestre 2021**









## Apostolados

### Rol de los apostolados sociales: unir mundos contrapuestos

#### Jóvenes becados

Con alta capacidad intelectual  
Futuros altos ingresos  
Altos niveles culturales  
(socioculturales)

#### Adultos mayores

Discapacidad cognitiva  
Bajos ingresos  
Sector vulnerables.



## Se definen proyectos en 2 grandes áreas

### TERCERA EDAD



Los proyectos sociales de la Fundación juegan un rol importante en el desarrollo del becado integral. Por esto se han definido ocho pilares de ayuda social, que junto con marcar el sello que debe tener todo proyecto de la

Fundación, son aspectos específicos que se busca potenciar en los becados y su experiencia en los proyectos para contribuir al logro de la misión. Estos son:



**Esfuerzo y  
perseverancia**



**Evangelizar y  
evangelizarse**



**Trabajo de  
calidad**



**Sacrificio**



**Humildad**



## **Apostolados personas mayores**

---

### **Alfabetización Digital**

Residencia Sagrado Corazón SSVP  
Residencia Santa Cruz, SSVP  
Residencia Amor de Dios, SSVP  
Hogar Español

### **Estimulación Cognitiva**

Hogar Buen Samaritano, SSVP  
Residencia Amor de Dios, SSVP

## La importancia de trabajar con la tercera edad

A partir del año 2019, la Fundación definió como línea de formación en los apostolados el trabajo exclusivo con las personas mayores. El trabajo de la Fundación Juan Pablo II con la tercera edad ha variado según sus etapas de madurez, aprendizaje y evaluación de los apostolados.

En sus inicios las actividades en los proyectos de la Fundación eran del tipo asistencialista, pero luego evolucionaron a través de los años a un trabajo profesional.

La Fundación Juan Pablo II ha desarrollado un trabajo sistemático de intervención con adultos mayores institucionalizados, es decir, que viven en establecimientos u organizaciones de larga estadía (ELEAM). Primero se trabajó en hogares y luego en Residencias.

Algunos autores señalan que la participación social y el bienestar están asociados, incrementando la capacidad de bienestar de las personas involucradas. Hoy el envejecimiento activo es promovido en la mayoría de las sociedades y es definido como un proceso por el cual se optimizan las oportunidades de bienestar físico, social y mental, con el objetivo de ampliar la esperanza de vida saludable.

Su formulación inicial identifica tres pilares: salud, participación y seguridad, estos son ejes fundamentales para que los diversos países estimulen un mejor envejecer de su población (OMS, 2002, 2003).

A ello se suma recientemente un cuarto pilar; el aprendizaje permanente a lo largo de la vida (ILC, 2015). Con ello se ratifica que la calidad de vida de las personas mayores se



encuentra estrechamente relacionada con la participación social (González 1994). El uso de internet favorece la capacidad de capital social y su inserción social.

Otro aspecto que mejora la vida de las personas mayores es la importancia de la religiosidad. Se sabe que la importancia que le dan las personas a este aspecto se incrementa con la edad. Los predictores de bienestar en este sentido son la autopercepción de la salud, el estado marital, la depresión, la edad y la religión (Wadell y Jacobs-Lawson). La religión tiene un efecto directo sobre las condiciones de vida y la proximidad de la muerte.

Con los apostolados que desarrollamos hemos buscado detener el deterioro cognitivo de las personas mayores a través de talleres de Artes, Estimulación Cognitiva y Alfabetización Digital. Todos ellos se basan en nues-

tros ocho pilares descritos anteriormente, y ejecutados a través de la oración, ejercicios de activación, reminiscencias, ejercicios de estimulación, orientación a la realidad.

El trabajo desarrollado ha tenido un impacto en la autoestima de las personas mayores: se sienten valorados, y sienten que tienen capacidad de aprendizaje. Al mismo tiempo, ha causado un gran impacto en los Jóvenes, no solamente en su acercamiento con este grupo de personas, sino también en su comprensión de la problemática de este grupo de adultos. Al mismo tiempo, los becados reciben un traspaso cultural histórico, debilitado en la mayoría de las familias actuales.

Desde sus inicios, la Fundación ha trabajado con los hogares de la Sociedad de San Vicente de Paul, por la coincidencia entre las misiones de ambas instituciones a partir del año

2017 se incorpora a los apostolados el hogar Español en Alfabetización Digital.

Como forma de mejorar la calidad de vida de las personas mayores Fundación Juan Pablo II, se organizaron los apostolados de manera Online, la manera de trabajar fue la siguiente.

Los becados preparaban las clases a los adultos mayores a través de videos. La clase estaba estructurada y dividida en 4 partes: Oración, Reminiscencia, Noticiero, Cancionero. Además agregamos una sección cultural para hablar de nuevos temas de la historia. Cuando estaba listo, una asistente social de cada hogar de ancianos era la encargada de mostrárselo a cada uno de nuestros beneficiarios. Una vez visto por ellos, las respondían mediante cartas escritas o videos grabados desde el celular que la misma asistente nos enviaba.

### **Actividades online con adultos mayores**





¿Qué olores, sabores les recuerda a su madre?



**Actividades presenciales**





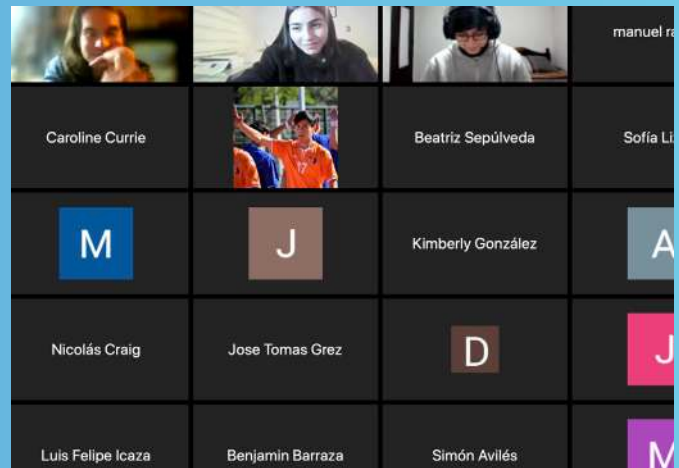

**Cierre primer semestre 2021**



# Apostolados

## Colaboración profesional de Ex becados

### Jefes de los apostolados 2021

En forma desinteresada y como un auténtico servicio, un grupo de ex becados permite que se lleven a cabo los distintos apostolados. Desde el año 2013 se incorporan becados de último año de las carreras como Jefes en Instrucción. La idea es prepararlos para que a su egreso asuman como jefes ellos son:

<b>Pierangela Cervellino</b>	Ex Becado, Abogado, egresado 2017
<b>Milenko Vrsolovic</b>	Ex Becado, Físico, egresado 2017
<b>Jaime Salinas</b>	Ex Becado, Abogado, egresado 2017
<b>Gladys Sepúlveda</b>	Ex Becado, Química Farmacéutica, egresada 2014
<b>Pamela Guentulle</b>	Ex Becada, Ingeniero Civil, egresada 2015
<b>Felipe Álvarez</b>	Ex Becado, Ingeniero Civil, egresado 2018
<b>Cristian Fraga</b>	Ex Becado, Ingeniero Civil, egresado 2018
<b>Mariella Acevedo</b>	Ex Becada, Constructor Civil, egresada 2013
<b>Victoria Guentulle</b>	Ex Becada, Ingeniero Civil, egresado 2014
<b>Mariella Freire</b>	Ex Becada, Bioquímica egresado 2017
<b>Carlos Hoffman</b>	Ex Becado, Ingeniero Civil, egresado 2017
<b>Hernán Casanova</b>	Ex Becado, Ingeniero Civil, egresado 2014
<b>Cristóbal Muñoz</b>	Ex Becado, Ingeniero Civil, egreso 2012
<b>Camila Leyton</b>	Ex Becada, Derecho egresada 2018
<b>Carlos Sepúlveda</b>	Ex Becado, Constructor Civil, egresado, 2018
<b>Manuel Aliaga</b>	Ex Becado, Ingeniero Comercial, egresado 2019
<b>José Pedro Fuentealba</b>	Ex Becado, Abogado, egresado 2019



### **Comité Beca de Postgrado para Ex- becados:**

Como es sabido, la Fundación ha iniciado un programa de Becas para Postgrado en Educación. Un grupo de ex becados forman parte del proceso de selección de esta beca. Ellos son Eduardo Olate, Carlos Poblete, Felipe Ossio, Andrés Baeza y Consuelo Béjares.

### **Equipo Página Web Fundación JPPI:**

Los Ex Becados Cristóbal Muñoz, Lucas Espinoza, ex becados de Ingeniería Civil y el actual becado Manuel Ramirez I. Participan periódicamente en la mejoría de la plataforma web de la Fundación, agregando funcionalidades y aumentando la extensibilidad de la misma, de manera que ésta se adapte de mejor manera a las nuevas necesidades que surjan en el futuro.

### **Asesorías de Diseñadoras:**

La Fundación ha contado con el apoyo de las ex becadas y diseñadoras Isabel Correa, Bernarda Di Girolamo y Constanza Urzúa, Carolina Tobar para la realización los libros de la Fundación, la memoria, manuales, boletines informativos, papelería, y afiches, entre otros.

### **Asesoría de Asistentes Sociales:**

Agradecemos a las ex becadas periodistas Valentina Echeverría y Paula Namur, quienes colaboraron en los informativos, memorias y manuales, entre otros.

### **Asesoría Psiquiátrica:**

Agradecemos la atención permanente que nos brindan nuestros Ex Becados Psiquiatras: Cristian Weiss, Cristóbal Camplá.

### **Asesoría de Salud mental**

Agradecemos a los ex becados Psiquiatras y Psicólogos, por su permanente apoyo tanto en la selección de becados como en las intervenciones una vez que son becados.

# Equipo evaluador de Ex becados proceso 2021

Nombre	Profesión	Nombre	Profesión
Francisco Castillo	Abogado	Sebastián Romero	Abogado
Elena Risetti	Ed. Párvulos	Roxana Arias	Enfermera
Daniel Chandía	Ing. Civil Industrial	Jorge Morales	Música
Franko Soré	Ing. Civil Industrial	Hernán Arancibia	Medico Anestesiólogo
Aida Soto	Ing. Comercial	Carolina Tamargo	Ingeniero Comercial
Andrés Baeza	Historia	Alberto Arntz	Medico Oftalmólogo
Andrés Contreras	Médico Oftalmólogo	Rodrigo Gutiérrez	Bioquímico
Cristian Villalonga	Abogado	Javier Sauvageot	Ing.Civil Industrial
Esteban González	Arquitecto	Diego Ströll	Ing.Civil Industrial
Felipe Inostroza	Ing. Civil Industrial	Ignacia Sepulveda	Enfermera
Gonzalo Aranda	Agrónomo	Alvaro Cruz	Abogado
Ignacio Barría	Ing. Civil Industrial	Antonio Chuaqui	Actor
Paula Namur	Periodista	Catalina Salas	Odontologa

## Distinciones ex becados



**Rodrigo Ortiz**

Ingeniero Comercial y Gerente de Nutrición Infantil en Nestlé, participó en el estudio de The Parenting Index, donde posiciona a Chile como el segundo país más fácil para criar un bebé.



**Mariana Di Girolamo**

Actriz, fue reconocida dentro de los 100 jóvenes líderes del 2020 por su trayectoria en cine, y sus nominaciones a premios nacionales e internacionales.



**Rodrigo Gutierrez**

Docente de la facultad de Ciencias Biológicas de la U. Católica y subdirector del Instituto Milenio de Biología Integrativa iBio. Participó en el desarrollo de una terapia para retrasar el envejecimiento cerebral en adultos mayores.



**Claudia Pereira**

Soprano. Participó en una transmisión en vivo desde el Templo Mayor de música sacra para Semana Santa junto a más músicos de todo el país.



**Andrés Baeza**

1er Profesor e Investigador del Departamento de Historia y Ciencias Sociales, FAL de la Universidad Adolfo Ibáñez. Escribió y publicó su libro “El otro imperio. Chilenos y británicos en la revolución de independencia, 1806-1831”, el cual fue uno de los 10 libros más recomendados del 2021.



# Entrevista ex becados



## Cecilia Lecaros

Consejera Fundación Juan Pablo II

Directora de Evaluaciones en  
Corporación de la Educación  
Aptus Chile

Ingeniera comercial PUC

Ex becada Fundación

### 1. ¿Qué estudiaste?

Ingeniería Comercial

### 2. ¿Qué recuerdas de tu proceso de postulación a la Fundación?

Ufff... fue un proceso con harta expectativa, muy nuevo para mí, y super enriquecedor. Recuerdo que me marcó mucho el profesionalismo y la seriedad del proceso. En cada una de las etapas me hacían sentir que estaba postulando a algo realmente importante.

### 3. ¿Qué te motivó a postular a la beca?

El interés por buscar un apoyo económico para el financiamiento de mis estudios, que me permitiera enfocarme 100% en la carrera y la etapa universitaria que estaba viviendo. Además, tenía muy buenas referencias de la calidad humana de las personas que pertenecen a la Fundación y me atraía mucho ser parte de esa comunidad.

### 4. Cuando postulaste a la Fundación, ¿tenías claridad de todo lo que implicaba o solo sabías que entregaba una beca?

Alguna idea tenía de los proyectos sociales y pastorales, pero no me imaginaba el tremendo mundo al que estaba entrando.

### 5. ¿Cambió esa percepción una vez dentro de la Fundación o se mantuvo?

Una vez dentro de la Fundación viví una experiencia de la que estoy infinitamente agradecida. La percepción que tenía era muy limitada, pero una vez adentro encontré un mundo que se transformó en uno de los mayores aportes a mi formación personal y profesional. La red de becados y ex becados, el equipo de la Fundación, los proyectos sociales y pastorales, los retiros, la exigencia académica acompañada de orientación y apoyo, el Consejo de la Fundación siempre presente, y cada detalle que vivíamos día a día, me marcaron hasta el día de hoy.

**6. ¿Qué significó la obtención de la beca?**

En términos económicos, familiares, académicos y de formación profesional y personal? El paso por la Fundación fue un gran aporte en mi formación integral, no solo en lo académico sino también en lo personal. Me marcó mucho ayudándome a forjar un compromiso a toda prueba, del que estoy muy agradecida! En términos económicos, fue un gran aporte también para no tener la preocupación por el financiamiento de mis estudios.

**7. ¿Qué importancia tuvo para ti la participación en los proyectos sociales de la Fundación?**

Participé durante muchos años en el proyecto del Hogar El Buen Samaritano en la comuna de Ñuñoa, primero como becada y luego como ex becada acompañando a los becados. El Hogar es un mundo al cual no solo vamos a servir, sino que salimos infinitamente nutridos del amor, la sencillez, la alegría, la fortaleza y la humildad con que ahí se vive día a día. Los ancianos son una fuente inagotable de amor hacia nosotros, y todo el personal del Hogar también.

**8. Una vez que egresaste, ¿Cuál ha sido tu relación con la Fundación?**

Me he mantenido siempre vinculada a través de Rosana, atenta a toda la información que recibimos como ex becados mediante correos, memorias, encuentros, etc, y aportando con un granito de arena una donación mensual para que más alumnos tengan el regalo de poder recibir la Beca Juan Pablo II. Además, desde este año soy parte del Consejo de la Fundación como ex becada, lo que es un tremendo honor para mí. Espero poder ser un aporte en este gran desafío.

**9. ¿Qué importancia ha tenido para tu vida personal y/o profesional haber sido becado por la Fundación?**

Creo que me ha abierto puertas. Aunque uno no lo perciba concretamente, el paso por la Fundación nos deja un sello especial, y quienes la conocen de cerca lo valoran mucho. Yo me siento una profesional UC

con el sello de la Fundación Juan Pablo II y eso para mí es muy valioso.

**10. ¿Realizaste otros estudios de postgrado? ¿A qué te dedicas y dónde trabajas? ¿Cómo te has abierto paso en el mundo laboral?**

Toda mi trayectoria laboral ha sido ligada al mundo de la educación. Hace 7 años trabajo en Aptus, una fundación de educación que apoya colegios vulnerables a lo largo de todo Chile. Antes de esto, trabajé en el Ministerio de Educación y antes en la Facultad de Ingeniería Comercial UC. Además, hace 10 años hago clases en la Escuela de Administración UC como profesora part time, trabajo que disfruto muchísimo por la relación con los alumnos y los desafíos que la docencia me presenta.

**11. ¿Cómo es para ti hoy en día ser parte del Consejo de la Fundación?**

Un gran honor y una tremenda responsabilidad. Siento una gran responsabilidad por representar bien a la comunidad de ex becados, y al mismo tiempo ser un aporte al crecimiento de la Fundación. Hay muchos desafíos actuales y futuros, y espero poder aportar con mi visión y perspectiva en lo que se viene.

**12. Considerando que cumpliremos 35 años como Fundación ¿Como ves el futuro de la Fundación?**

Espero que la Fundación pueda continuar con su misión formando jóvenes con liderazgo, compromiso y sentido social por muchos años más, apoyándolos en su proceso de formación personal y profesional como preparación para el desafiante mundo en que vivimos. Espero que mantengamos siempre el sello que nos caracteriza y muchos estudiantes tengan el gran regalo de ser parte de esta comunidad. Veo un futuro de la Fundación en el que vaya tomando cada vez más fuerza y protagonismo la red de ex becados, que hoy ya somos 669, y que mantengamos una comunidad activa con un fuerte compromiso social.



Durante el 2021 dos Ex becados de nuestra Fundación se consagraron como sacerdotes en la Compañía de Jesús. **José Manuel Cruz Abogado generación 2004 y Gonzalo Castro Ingeniero Civil generación 2011.** Les deseamos lo mejor en este nuevo camino cerca a Dios.









“... Sólo quien sabe amar hasta olvidarse de sí mismo para darse al hermano realiza plenamente la propia vida y expresa en el grado máximo el valor de la propia existencia terrenal. ¡Queridos jóvenes! Al verlos aquí reunidos surge en mí el deseo de escucharlos y conocerlos más profundamente. Puedo decirles que en mi ya larga vida de sacerdote y obispo he sido testigo de los nobles anhelos que lleva la juventud en su interior. Por eso, con convencimiento y gozo os invito a descubrir a Cristo en vuestras vidas...”

Cardenal Juan Francisco Fresno Larraín  
Fundación Juan Pablo II, Diciembre 1994





# Egresados 2021

---

## Ceremonia Anual

El 1 de diciembre se llevó a cabo la ceremonia anual de la Fundación Juan Pablo II en La Maison de France. Esta vez se realizó una ceremonia más acotada dadas las circunstancias sanitarias.

Este acto fue presidido por el consejo de la Fundación. En esta ocasión egresaron 17 becados, quienes durante el año 2021 culminaron exitosamente sus estudios.

## Premios

---



### **Premio Anacleto Angelini Fabbri**

Distinción instaurada en el año 2007 en homenaje a quien fuera Fundador y Vicepresidente de la Fundación Juan Pablo II, que reconoce el esfuerzo y perseverancia, fue entregado a Claudio Ordoñez egresado de Música”



### **El Premio Cardenal Juan Francisco Fresno**

Que recuerda a nuestro Fundador y Presidente, distingue al becado con mayor espiritualidad y vocación de servicio, este año lo recibió el egresado de Agronomía, Diego Fuenzalida.





**Premio Jorge Garcés Fernández**

Distinción instaurada el año 2019, luego del fallecimiento de uno de los Fundadores y Prosecretario de la Fundación, que premia al becado que en su actuar siempre se destacó por actuar en todo momento con una ética y responsabilidad intachable. En esta tercera versión del premio se galardonó a Constanza Verdugo Álvarez, egresada de Psicología.



**Premio Eduardo Guilisasti Tagle**

Reconocimiento al desempeño académico, compromiso, esfuerzo y perseverancia, distinción instaurada en memoria de quien fuera Vicepresidente y Fundador de la Fundación

Juan Pablo II, en esta ocasión se distinguió a Andrés Molina Godoy egresado de Biología Marina y a Isidora Pastenes Canales egresada de Nutrición.



**Jorge Matetic Fernández**

Desde el año 2003, se entrega una distinción especial para el mejor becado egresado de Ingeniería Civil o Ingeniería Comercial. Este año se galardonó a Pablo Orellana Ulloa de Ingeniería Civil.

**Premio Hugo Yaconi Merino**

El año 2017 se instauró el reconocimiento al becado destacado en su excelencia a través de su sencillez, humildad y empatía, Sofía Lizana Lizana egresada de Licenciatura y Pedagogía en Arte.

# Distinciones

---

## Matrículas Honor 2021



**Rodolfo Cabello**

becado de primer año de Medicina



**Premio Espíritu UC**

José Mella Lira ,4° Kinesiología

---

# Anuario

---

## Queridos becados egreso 2021:

Con profunda alegría hoy celebramos el término de un ciclo importante para este grupo de nuevos profesionales, pero que a la vez marca el comienzo de una nueva etapa en sus vidas. También hoy es tiempo de agradecer. Agradecer a Dios y a sus familias por todos estos años de cariño, formación y apoyo brindado.

Aun cuando es uno de los hitos más importantes en su vida familiar y profesional, la vida continúa dándonos tareas que realizar y así continuar el Plan de Dios, como una posta que se entrega de generación en generación. Haciendo un mejor mundo para todos.

No obstante, hoy es un día muy especial, la esencia de Uds., hombres y mujeres que hoy se gradúan, será la misma que tenían ayer. Y es que lo que realmente somos, no se cambia con uno o más títulos. Nuestra esencia está dada por los valores y la formación integral que hemos recibido en nuestra infancia y juventud.

El paso a la vida adulta y responsable nunca es fácil, pero gracias a esa formación que han podido obtener en todos estos años, los caminos que ella traerá se harán más fáciles de transitar, con mayor libertad y felicidad, pero también con la conciencia de las responsabilidades que esto conlleva.

Cada generación tiene sus propias características y ustedes tienen algunas que son únicas y especiales. Al conocerlos en estos años, he apreciado cada una de sus virtudes, también sus debilidades las que hemos ido trabajando y aceptando como parte de nuestra humanidad.

En los últimos dos años, enfrentamos juntos grandes desafíos que se nos presentaron, con esfuerzo, perseverancia y mucho amor logramos continuar sirviendo a nuestros adultos mayores, despedimos muchos seres queridos y siempre estuvimos unidos en oración. Ustedes están preparados para enfrentar grandes desafíos, sabrán adaptarse, reinventarse, y salir adelante, con una preocupación central: ayudar al prójimo.

Nuestro recorrido está recién comenzando, y ya con varios de Uds. tenemos grandes planes para seguir trabajando juntos, en esta Fundación. Nunca olviden que esta es su casa, y que siempre tenemos que “Recibir para Dar”.

# Biografías



## **1. Agustín Espildora Vial** **Ingeniería Civil**

Agustín egresó del Colegio Campanario de Buin e ingresó desde el primer año de College en Ciencias a la Fundación. Luego, se cambió a Ingeniería Civil y participó en el apostolado de Estimulación Cognitiva en el hogar Buen Samaritano de la SSVP.

Con siempre buena disposición a ayudar se destacó por su entrega y colaboración, alegre por excelencia, urdido y muy amistoso, en Agustín fuimos testigos de su crecimiento, viendo cómo hacía esfuerzos por mejorar su responsabilidad, lo que fue logrando y cumpliendo todas sus metas. Agustín, Tu alegría hacen de ti una gran persona, que sin duda vas a colaborar en los lugares donde te desempeñes, serás un gran Ingeniero.



## **2. Ma. Fernanda Espinoza:** **Arquitectura**

Fernanda ingresó a la Fundación en segundo año de universidad. En la Fundación participó en los apostolados de Alfabetización Digital del Hogar español y la Residencia del sagrado Corazón, súper responsable con sus alumnas, nos salvaba en todas las actividades que necesitábamos realizar creaciones artísticas.

A veces exagerada por su rendimiento académico, siempre le fue muy bien aunque ella encontrará que no era suficiente. Amante de la vía saludable y el Yoga, actividades primordiales en su vida que compatibilizaba con sus otras responsabilidades. Fernanda serás una gran Arquitecta, preocupada del entorno y de las personas, sabemos que contaremos siempre contigo.





### **3. Diego Fuenzalida** **Agronomía**

Diego egresó del colegio Tabancura e ingresó a la Fundación en tercer año. En sus primeros años lo vimos un poco tímido, pero con el andar mostrándose como la gran persona que es. Urgido siempre por las notas, finalizaba el semestre siempre con éxito.

En la Fundación participó en los apostolados de Alfabetización Digital del Hogar español y la Residencia del sagrado Corazón, muy querido por sus alumnas, con su tranquilidad habitual lograba enseñarles computación. Gran aporte en las celebraciones del 18 de septiembre, pastorales y retiros. Diego serás un gran Agrónomo, sabemos que tu fe estará siempre presente en tu vida y contaremos con tu apoyo en la Fundación.



### **4. Sebastián González Rubio** **Derecho**

Sebastián ingresó a la fundación en segundo año egresando del colegio La Misión. Es el tercero de cinco hermanos. En la Fundación participó en los apostolados de Alfabetización digital del Hogar español y Estimulación Cognitiva de la Residencia del Amor de Dios de SSVP.

En la Universidad participó activamente en el centro de la Alumnos y en la Feuc, muy activo, buen amigo y gran compañero, su sentido del humor, daba la nota alegre en todas las actividades. Un poco olvidadizo, y despistado siempre logró cumplir con todas sus obligaciones. Sebastián serás un gran abogado apasionado con tus causas, sabemos que podremos contar contigo.



### **5. Santiago La Corte Castro** **Construcción Civil**

Santiago egresó del colegio Colegio Teresiano La Castellana en Venezuela, llegó a Chile para dar la PSU e ingresó a Construcción Civil y en su segundo año se incorporó a Fundación. Su alegría, perseverancia, deseos de superación, lo llevaron a adaptarse inmediatamente. Participó en los apostolados de Alfabetización digital del Hogar español y Estimulación Cognitiva de la Residencia del Amor de Dios de SSVP.

En la Universidad realizó varias ayudantías, y trabajó durante toda la carrera. Su gran simpatía, y sus aportes en arepas, hacían que las reuniones de coordinación se pasaran de los tiempos establecidos. Santiago serás un gran constructor aportando tu experiencia y optimismo donde te desempeñes. Sabemos que siempre contaremos contigo.



### **6. Sofia Lizana Lizana** **Lic. Y Pedagogía en Arte**

Sofía egresó del Colegio Santa Cruz de Unco de Santa Cruz y se unió a la Fundación en su primer año, muy tímidamente fue abriéndose y compartiendo con todos, su gran calidez y dedicación en los apostolados la llevaron a ser muy querida por todos. En los apostolados participó en Alfabetización Digital de la Residencia Santa Cruz de SSVP. Los sábados la veíamos partir corriendo después de los apostolados a su querida Santa Cruz.

Siempre agradeceremos sus grandes aportes artísticos, que le ponía la nota armoniosa, su tranquilidad y dedicación con sus alumnos la llevaron a realizar el programa especial de educación para ser profesora de Arte, su deseo de superación y de entrega fue un ejemplo para todos. Sofia serás una gran profesora transmitiéndoles a tus alumnos con tu infinita paciencia el Arte. Siempre contaremos con tu ayuda.



### **7. Agustina Maas Gangler** **Odontología**

Luego de vivir en Bariloche Argentina y siendo la mayor de dos hermanos, se trasladó a Chile en segundo medio. Si bien su estancia en la Fundación fue corta, fue intensa en colaboración donde pudimos apreciar su generosidad al incorporarse rápidamente a nuestras actividades realizando grandes aportes.

Participó en el apostolado de Estimulación Cognitiva de la Residencia Amor de Dios de SSVP. Alegre, entregada, colaboradora y muy cálida son algunas de sus características que pudimos apreciar. Sin duda Agustina serás una gran Odontóloga preocupada y entregada a tus pacientes. Esperamos contar contigo siempre



### **8. Andrés Molina Godoy** **Biología Marina**

Andrés salió del Colegio Santa María, e ingresó a la Fundación en primer año de universidad. Participando en el apostolado de Estimulación Cognitiva del Hogar Buen Samaritano de SSVP. Andrés se incorporó tímidamente a la Fundación, exagerado por excelencia sufría siempre por sus notas, sin embargo, fue matrícula de honor tres años seguidos.

En el apostolado demostró su gran humanidad, entrega y capacidad de adaptación a los desafíos que enfrentábamos. En la universidad realizó varias ayudantías, lo veíamos frecuentemente partir a sus terrenos y laboratorios. Andrés seguramente te veremos realizando un Doctorado y dedicado a la investigación, mantén siempre tu sencillez y preocupación por las personas, serás un gran Biólogo Marino, sabemos que contaremos siempre contigo.



**9. Claudio Ordoñez**  
**Lic. Música**

Claudio llegó desde Mendoza, Argentina y se incorporó a la Fundación en primer año de universidad. Claudio vivió en Chile con sus Tíos, ya que su familia vivía en Mendoza y participó en el apostolado de Alfabetización Digital del Hogar Español.

Ingresó tímidamente a la Fundación, desarrollando rápidamente sus habilidades sociales, adaptándose a todas nuestras exigencias y a sus propias exigencias por el Violín. Relajado, amable y agradecido, su gran talento musical harán de Claudio un gran profesional, buscando estar siempre acercando la música a todas las personas. Esperamos seguir contando contigo.



**10. Pablo Orellana Ulloa**  
**Ingeniería Civil**

Pablo obtuvo la beca desde el inicio de su carrera, pues fue evaluado para obtenerla cuando cursaba IV° medio en el colegio Rafael Sanhueza Lizardi, de la Sociedad de Instrucción Primaria. Ingresó a la Fundación tímidamente y algo despistado, muy auto exigente con sus estudios, y sufriendo intensamente lo que siempre fueron razones infundadas.

En la Universidad realizó varias ayudantías. En la Fundación participó en dos de nuestros apostolados Alfabetización Digital del Hogar Buen Samaritano y Alfabetización Digital de la Residencia del Sagrado Corazón, ambos de la SSVP. En los apostolados se ganó el amor incondicional de varias beneficiarias pasando a ser siempre “Pablito”, su gran entrega, corazón, trabajo y dedicación con las personas, lo llevarán a ser un gran Ingeniero, poniendo en el centro la persona Humana. Pablo sabemos que siempre estarás ayudándonos.



### **11. Isidora Pastenes Canales** **Nutrición y Dietética**

Isidora egresó del Colegio Divina Pastora, e ingresó a la Fundación en segundo año, es la mayor de dos hermanos. En la Fundación participó en el apostolado de Estimulación Cognitiva del Hogar Buen Samaritano de SSVP. Su disposición, calidez, y permanente “yo ayudo”, la llevaron a ser muy querida por nuestros beneficiarios.

Su tranquilidad habitual, unido a su excelencia académica la hicieron obtener matrícula de honor, y a desarrollar su microempresa de maravillosos alfajores y dulces. Isidora tu calidez, simpatía y tranquilidad unido a tus dotes emprendedores te llevarán a ser una gran Nutricionista siempre preocupada de tus pacientes. Sabemos que contaremos siempre contigo.



### **12. Ariel Rojas Abarca** **Derecho**

Ariel ingresó a la Fundación en primer año. Es el mayor de cuatro hijos. En la fundación participó en el apostolado de Estimulación Cognitiva de la Residencia del Amor de Dios, en donde con su dedicación, entrega y cariño fue muy querido por todas las beneficiarias.

Durante la carrera supo compatibilizar su amor por la poesía, con sus cargos más políticos en el centro de alumno, también salió elegido y fue representante de la universidad en Washington en los debates jurídicos de diferentes universidades. Su habitual tranquilidad, junto con su entrega hacia las personas, harán que seas un gran abogado. Sabemos que siempre contaremos contigo.



### **13. Valentina Rosales Alfaro** **Medicina**

De Antofagasta Valentina ingresó en segundo año de College en ciencias a la Fundación, trasasándose posteriormente a Medicina. En la Fundación participó en el apostolado de Alfabetización Digital de la Residencia de la Santa Cruz. Comprometida y entusiasta Valentina siguió participando durante su internado en el apostolado, dedicada a sus beneficiarias, siempre estuvo muy pendiente y preocupada de ellos.

En Antofagasta junto a Katica fueron nuestras embajadoras en los colegios de esa ciudad difundiendo la beca (gracias a ellas tenemos varios becados de allá). Fuimos testigos de su largo pololeo y sus viajes a su querida Antofagasta a ver a su pololo. Valentina serás una gran Doctora preocupada y entregada a tus pacientes buscando siempre perfeccionarte en tu entrega. Sabemos que siempre contaremos contigo.



### **14. Constanza Verdugo Álvarez** **Psicología**

Constanza egresó del Liceo María Luisa Bombal e ingresó a la Fundación en primer año. Es la mayor de dos hermanas. En la Fundación participó en varios de nuestros apostolados; Alfabetización Digital del Hogar Buen Samaritano, Alfabetización Digital Santa Cruz, y en Estimulación Cognitiva de la Residencia del Amor de Dios, todos de SSVP. Se destacó por su alegría, entusiasmo y compromiso, siempre ofreciéndose a realizar lo que fuera necesario.

En la universidad por sus excelentes notas obtuvo matrícula de honor y fue ayudante de varios ramos. Sus ocupaciones académicas las compatibiliza con sus dotes de bailarina, los cuales pudimos apreciar en varias presentaciones. Coni serás una gran Psicóloga muy responsable y entregada, sabemos que siempre contaremos contigo.





### **15. Katica Vrsalovis Papic** **Medicina**

Katica egresó del colegio Santa María de Antofagasta incorporándose en el segundo año de College en Ciencias a la Fundación, gracias a su perseverancia logró traspasarse a Medicina. Junto a Valentina Rosales fueron nuestras embajadoras en los colegios de Antofagasta difundiendo la beca, gracias a ellas tenemos varios becados de allá.

En la Fundación participó en los apostolados de Alfabetización Digital del Hogar Buen Samaritano de SSVP y Hogar Español. Katica se destacó por su amabilidad y dulzura permanente tanto con los beneficiarios como con sus compañeros becados. Sabemos que serás una gran Médica, amable y entregada a tus pacientes, esperamos siempre contar con tu ayuda.



### **16. Nicolas Guzmán Corrales** **Ingeniería Civil**

Nicolas es el segundo de tres hermanos, egresó del Colegio Pedro de Valdivia, e ingresó a la Fundación en su segundo año. Participó en el apostolado de Alfabetización Digital del Hogar Español. Muy querido y dedicado con sus alumnos beneficiarios. En un principio en la fundación fue bastante exagerado con su rendimiento académico sufriendo intensamente, poco a poco fue adquiriendo tranquilidad, obteniendo excelentes resultados, fue ayudante de varios ramos.

Miembro de la selección de Hip Hop, que lo llevó a viajar a Estados Unidos representando a la Universidad. Muy preocupado por su familia, siempre estaba dispuesto a ayudar también a sus beneficiarios. Nico serás un gran Ingeniero siempre preocupado de los que te rodean, sabemos que siempre estarás cerca de nosotros.



### **17. María Ramírez Mata** **Psicología**

Proveniente de Venezuela en donde estudiaba Psicología, María ingresó a la Fundación en su segundo año, cuando se trasladó a Chile. En un principio viajaba a Santiago todos los días desde Rancagua para acudir a clases, en su cuarto año se cambió de ciudad a Santiago donde vivió en la Residencia Santa Teresa de Osso.

En la Fundación participó en los apostolados de Alfabetización Digital del Hogar Español y posteriormente en la Residencia del Sagrado Corazón. María ingresó a la Fundación tímidamente, viendo en ella una gran dedicación y entrega hacia los beneficiarios de los hoga-

res, un gran compromiso en las actividades de la Fundación, siempre sobreponiéndose a todos los obstáculos que se le ponían en el camino. Fuimos testigos de su crecimiento e incorporación a nuestra Fundación. Actualmente está colaborando en nuestros procesos de selección. En la universidad realizó varias ayudantías y siempre trabajó los fines de semana en diversas actividades. María eres una gran mujer, sabemos que siempre contaremos contigo.



# Navidad 2021









# Ceremonia 2021































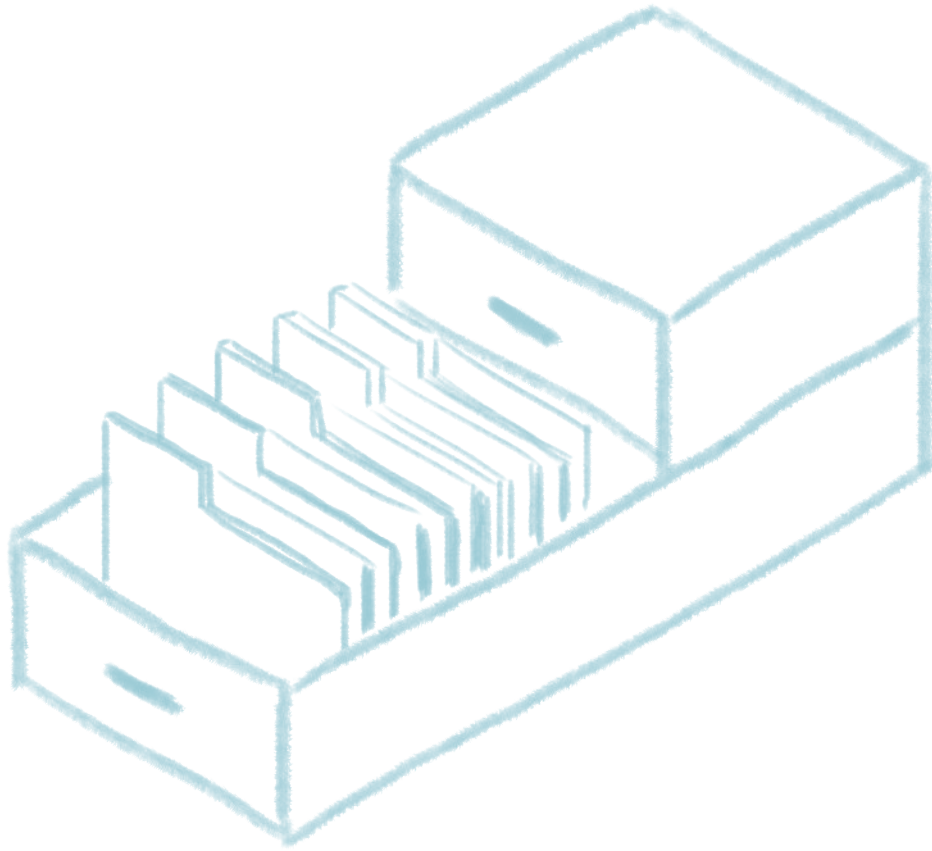

# **ANEXO**

---

## **Costo becados 2021**

NOMBRE	CARRERA	ARANCEL	BECA ARANCEL	COBERTURA	BECA MENSUALIDAD	BECA ALIMENTACIÓN
Ahumada Sanchez Felipe	Arquitectura	\$5.972.000	\$5.374.800	90%	\$860.000	\$552.000
Araya Alfaro, Paula Montserratt	Ingeniería Comercial	\$6.212.000	\$5.590.800	90%	\$860.000	\$552.000
Astudillo Corrales, Daniela Nazharet	Lic. en Ciencias Biológicas	\$3.914.000	\$3.522.600	90%	\$860.000	\$552.000
Avilés Chandía , Simón	Agronomía	\$5.514.000	\$1.938.703	90%	\$860.000	\$552.000
Barraza Mendizabal, Benjamin	Medicina	\$7.254.000	\$6.528.600	90%	\$860.000	\$552.000
Barrios Lira, José Vicente	Ingeniería Civil	\$6.938.000	\$6.244.200	90%	\$860.000	\$552.000
Bravo Aguiar, Sofía Paz	Sociología	\$5.126.000	\$2.306.700	45%	\$430.000	\$157.714
Bravo Sepulveda , Sebastian	Ingeniería Civil	\$6.684.000	\$6.015.600	90%	\$860.000	\$552.000
Cabello Torres, Rodolfo Maximiliano	Medicina	\$7.352.000	\$1.324.095	45%	\$430.000	\$394.256
Calderón Romero, Barbara	Ingeniería Civil	\$6.938.000	\$6.244.200	90%	\$860.000	\$552.000
Canteros Campillay , Eduardo Ignacio	Medicina	\$6.994.000	\$0	0%	\$860.000	\$552.000
Carrasco Morales, Camila	Ingeniería Civil	\$6.938.000	\$6.244.200	90%	\$860.000	\$552.000
Contreras Castro , Gonzalo	Psicología	\$5.662.000	\$5.095.800	90%	\$860.000	\$552.000
Contreras Navarrete , Alonso	Construcción Civil	\$5.588.000	\$2.514.600	45%	\$430.000	\$394.256
Correa Gana, Francisco	Ingeniería Comercial	\$6.538.000	\$2.942.100	45%	\$430.000	\$394.256
Craig Gómez , Nicolás	Medicina	\$6.986.000	\$6.287.400	90%	\$860.000	\$552.000
Currie Coopman, Caroline	Diseño	\$5.514.000	\$4.962.600	90%	\$860.000	\$552.000
Demandes Fuentes, Maria Jose	Nutricion	\$4.204.000	\$3.783.600	90%	\$860.000	\$552.000
Espildora Vial, José Agustin	Ingeniería Civil	\$6.640.000	\$2.988.000	45%	\$860.000	\$552.000
Espinoza Quintero, Manuel	Ingeniería Civil	\$7.032.000	\$6.328.800	90%	\$860.000	\$552.000
Espinoza Quintero, Maria Fernanda	Arquitectura	\$5.934.000	\$5.340.600	45%	\$430.000	\$394.256
Febres Rojas, Catalina	Construcción Civil	\$5.588.000	\$2.514.600	90%	\$860.000	\$552.000
Fuenzalida Izquierdo, Diego	Agronomía	\$5.314.000	\$4.782.600	90%	\$860.000	\$552.000



BECA ALOJAMIENTO	BECA VERANO	BECA MATRÍCULA	BECA TOTAL	OTROS BENEFICIOS
		\$29.200	\$6.816.001	
		\$29.200	\$7.032.001	Beca Hijo Profesores
		\$29.200	\$4.963.801	
		\$29.200	\$3.379.904	Beca Bicentenario
		\$29.200	\$7.969.801	
		\$29.200	\$7.685.401	
			\$2.894.414	Suspensión
		\$29.200	\$7.456.801	
			\$2.148.352	Matricula Honor, Beca Bicentenario Ingreso 2 semestre
		\$29.200	\$7.685.401	
\$2.860.000			\$4.272.000	Gratuidad
		\$29.200	\$7.685.401	
		\$29.200	\$6.537.001	
			\$3.338.856	Ingreso 2 semestre
			\$3.766.356	Ingreso 2 semestre
		\$29.200	\$7.728.601	
		\$29.200	\$6.403.801	
		\$29.200	\$5.224.801	
		\$29.200	\$4.429.200	Egreso Julio
		\$29.200	\$7.770.001	
		\$29.200	\$6.194.056	
			\$3.926.601	Ingreso 2 semestre
		\$29.200	\$6.223.801	Beca M.Las Condes

NOMBRE	CARRERA	ARANCEL	BECA ARANCEL	COBERTURA	BECA MENSUALIDAD	BECA ALIMENTACIÓN
Gonzalez Castellanos, Kimberly Ann	Nutricion	\$4.202.000	\$3.781.800	90%	\$860.000	\$552.000
Gonzalez Rubio, Sebastian Rodrigo	Derecho	\$5.460.000	\$4.914.000	90%	\$860.000	\$552.000
Grez Young José Tomas	Ingenieria Civil	\$6.938.000	\$6.244.200	90%	\$860.000	\$552.000
Guzman Corrales, Nicolas Ignacio	Ingeniería Civil	\$6.640.000	\$2.820.811	90%	\$860.000	\$552.000
Icaza Valenzuela, Catalina	Derecho	\$5.454.000	\$4.908.600	90%	\$860.000	\$552.000
Icaza Valenzuela, Luis Felipe	Derecho	\$5.740.000	\$5.166.000	90%	\$860.000	\$552.000
Jeon Acevedo Min Soo	Construcción Civil	\$7.032.000	\$3.772.400	90%	\$860.000	\$552.000
La Corte Castro, Santiago Elias	Construcción Civil	\$5.314.000	\$4.782.600	90%	\$860.000	\$552.000
Lizana Lizana, Sofía Amanda	Programa Es. Pedagia	\$4.446.000	\$4.001.400	90%	\$860.000	\$552.000
Llull Kerigan, Augusto	Ingeniería Civil	\$6.684.000	\$0	45%	\$430.000	\$394.256
Llull Kerigan, Joaquin	College CS	\$5.740.000	\$0	45%	\$252.000	\$1.656.000
Maass Gangler Agustina	Odontología	\$6.938.000	\$6.244.200	90%	\$860.000	\$552.000
Malhue Saelzer Diego	Ingenieria Comercial	\$6.212.000	\$5.590.800	80%	\$860.000	\$552.000
Marín Araya Viviana	College CN	\$6.538.000	\$5.557.300	85%	\$860.000	\$552.000
Mella Lira Jose Pablo	Kinesiologia	\$4.806.000	\$4.325.400	90%	\$860.000	\$552.000
Molina Cifuentes, Santiago Andres	Arquitectura	\$5.972.000	\$5.374.800	90%	\$860.000	\$552.000
Molina Godoy, Andrés Nicolas	Biología Marina	\$4.944.000	\$1.233.504	90%	\$860.000	\$552.000
Nally Rodriguez, Maria Jesus	Medicina	\$6.938.000	\$6.244.200	90%	\$860.000	\$250.000
Olivares Olivares, Alvaro	Ingenieria Civil	\$6.684.000	\$6.015.600	90%	\$860.000	\$552.000
Ordoñez Acuña Claudio	Lic. Música	\$4.214.000	\$3.792.600	90%	\$860.000	\$552.000
Orellana Ulloa, Pablo Esteban	Ingeniería Civil	\$6.640.000	\$2.988.000	45%	\$860.000	\$552.000
Pastenes Canales, Isidora	Nutricion	\$4.204.000	\$3.783.600	90%	\$860.000	\$552.000
Pozo Henriquez, Javier Adan	Derecho	\$5.460.000	\$4.914.000	90%	\$860.000	\$552.000



BECA ALOJAMIENTO	BECA VERANO	BECA MATRÍCULA	BECA TOTAL	OTROS BENEFICIOS
		\$29.200	\$5.223.001	
		\$29.200	\$6.355.201	
		\$29.200	\$7.685.401	
		\$29.200	\$4.262.012	Beca Bicentenario
		\$29.200	\$6.349.801	
		\$29.200	\$6.607.201	
		\$29.200	\$5.213.601	Beca Funcionario,
		\$29.200	\$6.223.801	
		\$29.200	\$5.442.601	Ingreso Marzo 21
			\$824.256	Gratuidad
			\$1.908.000	Gratuidad
		\$29.200	\$7.685.401	
		\$29.200	\$7.032.001	
\$520.000			\$7.489.301	
		\$29.200	\$5.766.601	
		\$29.200	\$6.816.001	
		\$29.200	\$2.674.705	Beca bicentenario
		\$29.200	\$7.383.401	
		\$29.200	\$7.456.801	
		\$29.200	\$5.233.801	Beca O. Cámara
		\$29.200	\$4.429.200	Egreso Julio
		\$29.200	\$5.224.801	Matricula Honor
		\$29.200	\$6.355.201	

NOMBRE	CARRERA	ARANCEL	BECA ARANCEL	COBERTURA	BECA MENSUALIDAD	BECA ALIMENTACIÓN
Proschle Donoso, Tomas Alonso	Ingeniería Civil	\$6.692.000	\$6.022.800	90%	\$860.000	\$552.000
Ramírez González, Javiera Anaís	Odontología	\$7.254.000	\$6.528.600	90%	\$860.000	\$552.000
Ramírez Mata, Manuel Alejandro	Ingeniería Civil	\$7.032.000	\$0	0%	\$860.000	\$552.000
Ramírez Mata, María Angeles	Psicología	\$5.454.000	\$4.908.600	90%	\$860.000	\$552.000
Rojas Abarca, Ariel Esteban	Derecho	\$5.460.000	\$1.580.000	90%	\$860.000	\$552.000
Rojas Prohens, Amanda	Ingeniería Civil	\$6.938.000	\$6.244.200	90%	\$860.000	\$552.000
Rosales Alfaro , Valentina Jose	Medicina	\$6.926.000	\$6.233.400	90%	\$860.000	\$464.000
Salas Infante , Pablo Jose	Derecho	\$5.454.000	\$4.908.600	90%	\$860.000	\$552.000
Sépulveda Saavedra, Beatriz Victoria	Ingeniería Civil	\$6.684.000	\$6.015.600	90%	\$860.000	\$552.000
Silva Novoa María Jos[e	Nutricion	\$4.364.000	\$3.927.600	90%	\$860.000	\$552.000
Urbina Fuentes, Isidora	Enfermería- -Obstetricia	\$4.400.000	\$3.960.000	90%	\$860.000	\$712.000
Urrutia Dippel, Javiera Paz	Ingeniería Civil	\$6.692.000	\$6.022.800	90%	\$860.000	\$552.000
Verdugo Alvarez , Contanza Andrea	Psicología	\$5.460.000	\$4.914.000	45%	\$430.000	\$394.256
Vergara Acuña, Emilia	Diseño	\$5.588.000	\$2.514.600	90%	\$860.000	\$552.000
Villena Mancini, Roberto	Actuación	\$4.388.000	\$1.974.600	45%	\$860.000	\$616.000
Vrsalovic Papic, Katica	Medicina	\$6.926.000	\$6.233.400	90%	\$860.000	\$464.000
Díaz Berrios, Matías Andrés	Derecho				\$672.000	\$252.000
Laurent Cerda, Paula Carolina	Odontología					\$80.000
Rojas Bascuñán, Ana Sofia	Odontología					\$80.000
			\$267.319.813			
	Total		\$267.319.813	0%	\$50.374.000	\$34.145.250
	Descuento UC		\$21.385.585			
	Total		\$245.934.228		\$50.374.000	\$34.145.250

BECA ALOJAMIENTO	BECA VERANO	BECA MATRÍCULA	BECA TOTAL	OTROS BENEFICIOS
		\$29.200	\$7.464.001	
		\$29.200	\$7.969.801	
			\$1.412.000	Gratuidad
		\$29.200	\$6.349.801	
		\$29.200	\$3.021.201	B. Monseñor Casanueva II, Beca ex Mineduc
		\$29.200	\$7.685.401	
	\$294.000	\$29.200	\$7.880.601	
		\$29.200	\$6.349.801	
		\$29.200	\$7.456.801	
		\$29.200	\$5.368.801	
	\$160.000	\$29.200	\$5.721.201	
		\$29.200	\$7.464.001	Beca M.Las Condes
		\$29.200	\$5.767.456	
			\$3.926.601	Ingreso 2 semestre
	\$64.000	\$29.200	\$3.543.800	
	\$294.000	\$29.200	\$7.880.601	
			\$924.000	Memoria
			\$80.000	Interna
			\$80.000	Interna
\$3.380.000	\$812.000	\$1.489.200	\$357.520.312	
\$3.380.000	\$812.000	\$1.489.200	\$336.134.678	

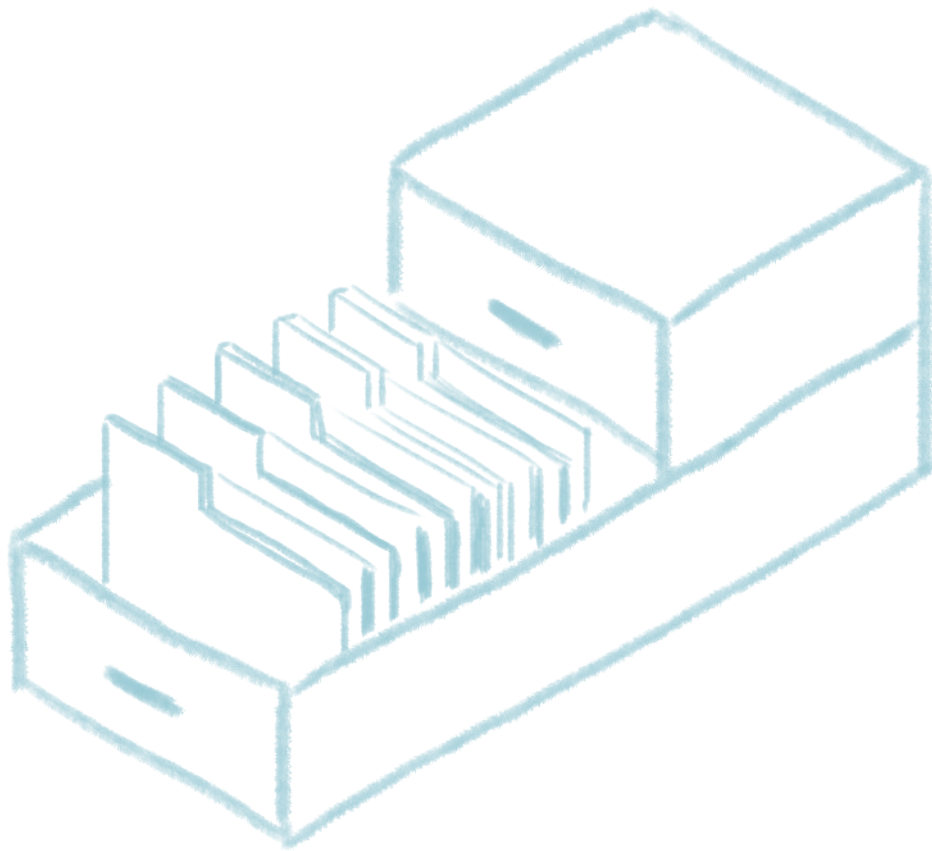

# **ANEXO**

---

## **Trabajos ex becados**



NOMBRE	CARRERA	AÑO EGRESO	TRABAJO
Cifuentes Alarcón, Marianela	Derecho	1989	6° Tribunal de juicio oral en lo penal de Santiago
Hernández Bueno, Verónica	Pedagogía Básica	1989	Colegio Sagrados Corazones
Labra Madariaga, José Manuel	Trabajo Social	1989	Dirección Nacional del Servicio Civil
Gallardo Vicencio, Pamela	Traducción Inglés-Francés	1989	Embajada de Gran Bretaña
Latrach Binimelis, Sergio	Medicina	1990	Clínica Lircay
Correa González, María Paz	Geografía	1990	CODELCO
Miguel Grillo, Luis Felipe	Diseño	1990	Independiente
Smith Monje, Leslie	Derecho	1990	Ministerio de Minería
Verdugo Cárdenas, Ana	Enfermería	1990	Red Ambulatoria CEM
Ramírez Guzmán, María Cecilia	Derecho	1990	Responsabilidad Penal Adolescente y Violencia Intrafamiliar
Farías Latorre, Claudia	Ingeniería Comercial	1990	Superintendencia de pensiones, división normativa
Alegría Chaud, Arturo	Ingeniería Comercial	1990	Vision Advisors
Jara Amigo, Rony	Derecho	1991	Banco Bice
Urzúa Figueroa, Patricia	Matemáticas	1991	Colegio Grange School
González Gutiérrez, Roberto	Psicología	1991	Docente, PUC
Reinoso Medinelli, Alejandro	Psicología	1991	Escuela Psicología PUC/ Consulta privada
Cortés Madaune, Cecilia	Educación de Párvulos	1991	Jardín Infantil Particular
Moraga Núñez, Sandra	Medicina	1991	Particular/ Hospital de Coquimbo
Segura Montes, Mónica (Q.E.P.D.)	Enfermería	1991	Q.E.P.D.
Pantoja Calderón, Tomás	Medicina	1991	Red de Salud UC CHRISTUS
Olate Muñoz, Eduardo	Agronomía	1992	Britcham Chile Services
Zurita Hernández, Ana María	Enfermería	1992	Clínica Alemana
Rubio Vidal, María Fernanda	Educación de Párvulos	1992	Colegio Teresiano Enrique de Ossó
Sibilla Fernández, Paola	Educación de Párvulos	1992	Colegio Teresiano Enrique de Ossó
Moreno Martínez, José Alberto	Física	1992	Comisión Chilena de Energía Nuclear
Sepúlveda Eris, Magda Leonor	Lic. y Ped. en Letras	1992	Docente, PUC
Cancino Vicente, José Patricio	Agronomía	1992	Facultad Agronomía PUC, INACAP
Hickes Serey, Andrea	Teología	1992	Japón
Búvinic Radic, María Cecilia	Educación de Párvulos	1992	JUNJI
Esposito Arredondo, María Eugenia	Ingeniería Comercial	1992	SER Consultor
Alegría Torres, Verónica	Pedagogía Básica	1992	U. Bolivariana
Soto Gamboa, Ángel	Historia	1992	U. de los Andes
Comelín Fornes, Andrea	Trabajo Social	1992	U. de Tarapaca
Piñeiro Fernández, Javier	Historia	1992	U. UCINF
Orellana Ibáñez, Ana María	Enfermería	1993	Centro Medico UC, San Joaquín
Rebolledo Correa, César	Ingeniería Civil Industrial	1993	Cimenta Mutuo Hipotecario S.A.
Gareca Azócar, Benjamín	Ingeniería Civil Industrial	1993	CODELCO
Cifuentes Sepúlveda, Leonardo	Educación Física **	1993	Colegio Concepción
Salgado Gutiérrez, Mariana	Educación de Párvulos	1993	Colegio Parroquial Santa Marta
Fuentes Medina, Miriam	Lic. y Ped. en Letras	1993	Colegio Sagrados Corazones
González Gálvez, Tatiana	Diseño	1993	Compañías CIC S.A.
Salazar Pardo, Marco	Periodismo	1993	Diario El Austral de Osorno
Rojas Ravanal, Gemita	Derecho **	1993	Fiscalía local de Yumbel
Soto Silva, Aída	Ingeniería Comercial	1993	Gerdeau
Cruces Pérez, Paula	Agronomía	1993	Gobierno Regional de Aysen

NOMBRE	CARRERA	AÑO EGRESO	TRABAJO
Cifuentes Muñoz, Patricio	Medicina	1993	Hospital Clínico Fusat
Agurto Urrutia, Carlos	Medicina	1993	Hospital Clínico Universidad de Chile
Albasini Santander, Doménico	Arquitectura	1993	Independiente
Lobo Vera, Joel	Ingeniería Civil Industrial	1993	Inversiones Cerro Concepción
Córdova Arellano, Fernando	Bioquímica	1993	Laffort Oenologie Chile
Véliz Madariaga, Carolina	Lic. y Ped. en Historia	1993	Liceo José Miguel Infante de María Auxiliadora
San Martín Véliz, Eric	Ingeniería Civil Industrial	1993	Minera Disputada Las Condes
Lepe Leiva, María Lorena	Psicología	1993	Psicologa Laboral Independiente
Espinoza Robles, Carlos	Química	1993	Sumitono Corporation Chile
Rajevic Mosler, Enrique	Derecho	1993	U. Alberto Hurtado
González Milla, Érika	Lic. y Ped. en Letras	1993	U. de los Andes
Mardones Rivera, Gonzálo	Geografía	1993	U. de los Lagos
Garay Daza, Alfredo	Ingeniería Civil *	1994	AGD Ingeniería
González Bolívar, Gladys	Lic. y Ped. en Física	1994	Colegio Teresiano Enrique de Ossó
Barra Gallardo, Nancy	Derecho	1994	Contraloría General de la República
Baeza de la Fuente, Macarena	Actuación	1994	Docente, PUC
Cox Mardones, Cristián	Ingeniería Comercial	1994	Easton Inmobiliaria
Orellana Sepúlveda, Djalma	Diseño	1994	El Mercurio
Valenzuela Muñoz, Carlos	Ingeniería Civil Industrial	1994	Entel
Gallardo Astudillo, Ligia	Trabajo Social	1994	Hospital Padre Hurtado
Véliz Angel, Lorena	Agronomía	1994	Independent Wine and Sports Professional
Campos Mendoza, Claudia	Arte	1994	Independiente
Moraga Campusano, Edgardo	Ingeniería Civil Industrial	1994	Independiente
Hennings Golberg, Rodney Segfried	Ingeniería Civil Industrial	1994	Interamericana Seguros G.
Pérez Herrera, María Cristina	Trabajo Social	1994	Oficina de Protección de la Infancia
Toro Barrientos, Jorge	Psicología	1994	Programas Corporativa, PUC
Venegas Cubillos, Patricio	Ingeniería Civil	1994	Proyectos y montajes COMIN S.A.
Gajardo Escobar, Ignacio (Q.E.P.D.)	Ingeniería Comercial	1994	Q.E.P.D.
Carrasco Orellana, Juan Andrés	Medicina	1994	Red de Salud UC CHRISTUS
Quiroz Bastías, Jorge	Medicina	1994	Traslational Medicine at Roche
Sobarzo Concha, José	Téc. Estadística	1995	Activa Reseach
Morales Garabito, Manuel	Geografía	1995	Carabineros de Chile
Troncoso Reyes, Carlos	Medicina	1995	Clinica Infertilidad Ivy
Herrera Ponce, Pamela	Enfermería	1995	Clinica Las Condes
Bofi Urrutia, Ingrid	Lic. Y Ped. Biología **	1995	Colegio Concepción
Flández Vidal, Lorena	Pedagogía Básica ***	1995	Colegio Emprender
Torrejón Ávalos, Gabriel	Ingeniería Comercial *	1995	Copper Consulting
Gutiérrez Ilabaca, Rodrigo	Bioquímica	1995	Docente, PUC
Fuentes Pinto, Claudio	Medicina	1995	Fundación Oftalmológica Los Andes
Ramírez Fuentes, Luis	Ingeniería Civil Industrial	1995	Imagenes en Salud Coquimbo
Santibáñez Salas, Cristián	Construcción Civil	1995	Independiente
Risetti Saldivar, Elena	Educación de Párvulos	1995	J.I.FACH
Schepoks Morales, Karin	Psicología	1995	Laboratorio Profarma
Monares Arce, Leonora	Enfermería	1995	LMA SALUD EIRL
Zurita Gajardo, Cristián	Arte	1995	Niza - Francia

NOMBRE	CARRERA	AÑO EGRESO	TRABAJO
Chamizo Álvarez, Jazmín	Lic. y Ped. en Inglés	1995	Nueva York
Torres Forno, Marcia	Agronomía	1995	Pelton House, EE.UU.
Salinas Toledo, Juan Luis	Periodismo *	1995	Revista Ya , El Mercurio
Osorio Llanos, Ana Cecilia	Letras	1995	Revistas FAU, Facultad de Arquitectura y Urbanismo, U.de Chile
Calderón Biaggini, Drina	Contador Auditor *	1995	SIEC Ltda.
Sepúlveda Figueroa, Gerardo	Tec. Prog. Computación **	1995	Sigma S.A.
Martínez Pérez, Juan	Construcción Civil	1995	TECSA Construcción S.A.
León Herrera, Miriam	Psicología	1995	U. de La Frontera, Temuco
Borbar Chávez, Paola	Téc. Prog. Computación **	1995	UC Santísima Concepción
Armijo Rivera, Ingrid Soledad	Medicina	1995	U. Del Desarrollo
Espinoza Aravena, Fabiola	Psicología	1995	U. Del Desarrollo
Becerra Ruiz, Carlos	Ingeniería Civil Industrial	1996	Chilgener S.A.
Búvinic Radic, Patricio	Ingeniería Civil	1996	CIC
Prado Sanhueza, Alejandra	Medicina	1996	Clínica Indisa/ Hospital Sotero del Río
Morales Garrido, Juan Luis	Medicina	1996	Clínica Las Amapolas
Valdivia Marambio, Evelyn	Enfermería	1996	Clínica Santa María
Vergara Bustamante, Marcela	Enfermería	1996	Coaniquem
Rojas Barraza, Carmen	Contador Auditor *	1996	CODELCO
Gutiérrez Monsalves, Yohana	Biología **	1996	Colegio CMPC LAJA
Silva Aldana, Iván	Música	1996	Colegio Maitenes, Melipilla
Venegas Negrete, Marcela	Pedagogía Básica	1996	Colegio My Graden School
Lara Garrido, Luis Alberto	Biología	1996	Colegio San Ignacio Alonso Ovalle
Olivares Arce, Carlos	Pedagogía Básica	1996	Colegio San Luis Beltrán
Hernández Guajardo, Jaqueline	Enfermería	1996	Comudéf
Boudreault Charest, Lukas	Psicología	1996	Congregación S.S.C.C. Filipinas
Herrera Sabando, Adriana Carolina	Derecho **	1996	Corte de Apelaciones de Santiago
Capó Fontecilla, Ana María	Trabajo Social	1996	D&S S.A.
Gallardo Vega, Manuel	Ingeniería Comercial *	1996	Fiscalía Regional de Antofagasta
Suazo Hidalgo, Dionel	Ingeniería Civil Industrial	1996	Fundación Belen Educa
Jirón Gaete, Marjorie	Traducción Inglés-Francés	1996	Independiente
Robles Jopia, Johanna	Ingeniería Comercial *	1996	Isapre Normédica
Vidal N, Rene	Ingeniería Civil	1996	Johns Hopkins University
Fontalva Bruna, Paola	Trabajo Social	1996	JUNJI
Riffo Zúñiga, Nancy	Derecho	1996	Poder Judicial
Lillo Rossi, Gloria	Lic. y Ped. en Letras	1996	Preuniversitario Cepech
Vásquez Gatica (Q.E.P.D), Eugenia	Derecho	1996	Q.E.P.D.
Arntz Bustos, Alberto	Medicina	1996	Red de Salud UC CHRISTUS
Urriola Pérez, Ivonne	Historia	1996	Servicio Nacioal de la Mujer y la Equidad de Genero
Astudillo Lineros, Juana	Psicología	1996	Servicio Salud Metropolitano Sur
León Herrera, Robinson	Construcción Civil	1996	SERVIU
Fernández Ramírez, Carlos	Ing. Op. Marítimas **	1996	Simulart Ltda.
Vega Sandoval, Juan Antonio	Ing. Op. Marítimas **	1996	Simulart Ltda.
Silva Rojas, Pablo	Ingeniería Civil Industrial	1996	Telmex S.A.
Hernández Ulloa, Cristián	Biología Marina **	1996	U. de Concepción
Pereira Cortés, Claudia	Música	1996	U. Mayor/ U. de Chile

NOMBRE	CARRERA	AÑO EGRESO	TRABAJO
Paulus Santibáñez, Nelson	Sociología	1996	USACH
Romero Valerio, Carlos	Construcción Civil	1997	Alcorp S.A.
Alfaro Urrutia, Edith	Contador Auditor *	1997	Belundez y Contreras Auditores Asociados
Illanes Fuenzalida, Marco	Periodismo	1997	Colegio Cordillera
Contreras Luna, Andrea	Lic. y Ped. en Inglés	1997	Colegio Juanita de los Andes
Ponce Palma, Liliana	Lic. y Ped. en Letras	1997	Colegio San Juan
Galáz Leiva, José Luis	Derecho	1997	Consejo de Defensa del Estado
García González, Alberto	Construcción Civil	1997	Constructora GPmin
Orellana Acuña, Víctor	Arquitectura	1997	Disaster Management Consultant - Chile
Meneses Arévalo, Alejandra	Letras	1997	Docente, PUC
Valdés Guajardo, Jennyfer	Construcción Civil	1997	EBCO Sur
Astudillo Landaeta, Ivette	Educación de Párvulos **	1997	Escuela Municipal de Hualpén / Universidad San Sebastián
Villar Alarcón, Pedro	Ingeniería Comercial	1997	Factor Innovación
Contreras López, Carolina	Traducción Inglés-Francés	1997	Facultad de Medicina PUC
Fernández Chaparro, Carlos	Geografía	1997	Fepasa
Ohmke Elguete, Johana	Medicina	1997	Hospital de Antofagasta
Romero Guajardo, Patricio	Química	1997	Intel Corporation
Urrutia Contreras, Sixto	Traducción Inglés-Francés	1997	Norwegian Cruise Line Holdings Ltd
Pelegri Haro, Loreto	Derecho	1997	Price Waterhouse
Villanueva Lavín, Fernanda	Lic y Ped. en Biología	1997	Relatora y tallerista en España en Universidades
Bustamante Reuse, Alejandra	Trabajo Social	1997	Suiza
Moreno Sajuria, Genevy	Pedagogía Básica	1997	U. Alberto Hurtado
Henríquez Ramírez, Sergio	Periodismo **	1997	U.Gragoriana, U. de la Santa Cruz, Italia
Apablaza Córdova, Pedro	Geología	1998	Antofagasta Minerals S.A.
Irarrázaval Del Campo, José Miguel	Ingeniería Civil Industrial	1998	Aseor Independiente
Torres Herrera, Francisco	Ingeniería Comercial	1998	BHP Billington
Pérez Zúñiga, Carol	Medicina	1998	Centro Médico Ossis
Mardones Cerda, Juliana	Pedagogía Básica **	1998	Colegio Concepción
Ríos Cerda, Luis	Trabajo Social	1998	DAM Corporación Opción
Leiva Jurac, Jacqueline	Arquitectura	1998	Dinamo Arquitectura y construcción Ltda.
Hopkins Sánchez, Ivy	Ingeniería Comercial	1998	EE.UU.
González Espíndola, Iván	Ing. Op. Marítimas **	1998	Empresa Portuaria Arica
Bascur Beltrán, Yenny Marcela	Pedagogía Básica ***	1998	Escuela Alberto Hurtado Villarrica
González Quitulef, Jeanette	Pedagogía Básica	1998	Escuela Particular Profesor Andres Aguayo
Martínez Vásquez, Osvin	Ingeniería Civil Industrial	1998	Getrand Ltda
Kovacic Villarroel, Paola Andrea	Geología *	1998	Investigaciones Mineras Geologicas Ltda.
Juica Martínez, Rodrigo	Derecho	1998	Juica Abogados
Nicolás Vargas, Claudio	Geología	1998	Minera Radomiro Tomic
Ponce Cortez, Ximena	Arquitectura	1998	MINVU, Antofagasta
Ortiz Tapia, Rodrigo	Ingeniería Comercial	1998	Nestle, Colombia
Campos Olmedo, Carolina	Medicina	1998	Red de Salud UC CHRISTUS
Benavente Arqueros, Alex	Agronomía	1998	Technology Advisor - Western Europe
Morera Galleguillos, Francisco	Bioquímica	1998	U. Austral
Benavides Hebel, Andrea	Ingeniería Comercial	1998	Viña Concha y Toro S.A.
González Cáceres, Teresa	Trabajo Social	1999	Asistente Social IMSA

NOMBRE	CARRERA	AÑO EGRESO	TRABAJO
Figueroa Pincheira, Juan Pablo	Medicina	1999	Clínica Las Condes
González Rojas, Cristián	Química y Farmacia	1999	Clínica Santa María
Alcalde Ormeño, Gerardo	Lic. y Ped. en Historia	1999	Colegio Cordillera
Marchant Martínez, Iván	Ingeniería Civil Industrial	1999	ComScore, Colombia
Pino Marín, Eduardo	Construcción Civil	1999	Constructora El Sauce S.A.
Alarcón Montecino, Daniela	Ingeniería Comercial	1999	Constructora Galilea
Salinas Palma, Vicente	Ingeniería Civil Industrial	1999	Corona
Silva Rojas, Mariela	Ingeniería Civil Industrial	1999	Docente, PUC
Álvarez Leiva, Rodrigo	Diseño	1999	Duoc Sede San Carlos de Apoquindo
Tamargo Heskia, Carolina	Ingeniería Comercial	1999	Fundación Arturo López Pérez
Lazo Álvarez, Gerardo	Ingeniería Civil	1999	Grupo CGE
Montoya Durán, Fredy	Medicina	1999	Hospital Traumatológico de Concepción
Olivas Abatte, Cristina	Lic. y Ped. en Letras	1999	Liceo Aleman del Verbo Divino de Chicureo
Quintanilla León, Lorena	Derecho	1999	Notaría de Lorena Quintanilla
Olmos Gallardo, Carolina	Enfermería	1999	Red de Salud UC CHRISTUS
Arias Garrido, Roxana	Enfermería	1999	Red Salud CCHC
Obreque Arqueros, Francisco	Agronomía	1999	Senior Agricultural Specialist at The World Bank
Santana López, Alejandra	Trabajo Social	1999	U. Autónoma
Carrasco Montagna, Juan Antonio	Ingeniería Civil	1999	U. de Concepción
Marco Calfunao, Glenda	Enfermería	1999	U. Del Desarrollo
Orchard Concha, Marcos	Ingeniería Civil Industrial	1999	U. de Chile
González Olguín, Loreto	Trabajo Social	1999	Villamil SACI
Luengo Portilla, Carolina Andrea	Derecho	2000	2° Juzgado de Letras del trabajo
González Rojas, Esteban	Arquitectura	2000	AGS, Arquitectura de Negocios
Farías Hurtado, Ignacio	Sociología	2000	Alemania
Pizarro Hinojosa, Exequiel	Ingeniería Civil	2000	Anglo American
Álvarez Pizarro, Leyla	Ingeniería Comercial*	2000	BCI, Antofagasta
Alvarado Strange, Patricio	Arquitectura	2000	Cencosud S.A., Colombia
Vargas Yáñez, Marcela	Enfermería	2000	Clínica Alemana
Regueira Heskia, Tomás	Medicina	2000	Clínica Santa María
Tocornal Jordán, Francisco	Medicina	2000	Clínica U. de los Andes
Bravo Celedón, Loreto	Ingeniería Civil Industrial	2000	Data Science Institute UDD
Donoso Alday, René	Ingeniería Civil Industrial	2000	ECL
Coloma Bascuñán, Noelia	Pedagogía Básica	2000	Escuela Alberto Hurtado Villarrica
Ferrer Lavandero, Rodrigo	Arquitectura	2000	Estudio A & I
Cox Mardones, Felipe	Ingeniería Comercial	2000	FFC Partners
Fernández Torres, Roger	Medicina	2000	Hospital de Calama
Gómez Valdivia, Alexis	Derecho	2000	Independiente
Zevallos Rojas, Jacqueline	Ingeniería Comercial	2000	JD Servicios Integrales Ltda
Santibáñez Rodríguez, María Antonieta	Derecho	2000	Juzgado de Familia de Coquimbo
Chandía Castillo, Daniel	Ingeniería Civil Industrial	2000	Lagos, distribuidora
Vargas Valdés, Teresa de Jesús	Derecho	2000	MA UCLA, EE.UU. Especialización en Public Interest Law
Araya Gacitúa, Rafael	Medicina	2000	Mutual de Seguridad
Villalonga Torrijó, Cristián	Derecho	2000	Secretario académico, Docente, PUC
Frank Marambio, Alexander	Matemática	2000	U. Andrés Bello



NOMBRE	CARRERA	AÑO EGRESO	TRABAJO
La Rosa Araya, Patricio	Ingeniería Civil Industrial	2000	Washington University School of Medicine
Viera Gutiérrez, Mariana	Derecho	2001	Alessandri y Cia Abogados
Jarufe Bader, Juan Pablo	Periodismo	2001	Biblioteca Congreso Nacional
Sarralde González, Cristóbal	Derecho	2001	Cariola, Diez, Perez Cotapo & Cia
Astete Concha, Karen	Pedagogía Básica	2001	Colegio María Auxiliadora
Toro Catalán, Angélica	Educación de Párvulos	2001	Colegio Pablo Apóstol
Montecinos Gómez, Pamela	Lic. y Ped. en Historia	2001	Colegio San Francisco Javier de Huechuraba
Vásquez Rojas, Carolina	Derecho	2001	Consejo de Defensa del Estado
Manríquez San Juan, Esteban	Construcción Civil	2001	Constructora DLP Ltda.
Llancamán Yévenes, Carlos	Biología	2001	Consultorio Los Libertadores
Echeverría Escobar, Úrsula	Psicología	2001	Docente, PUC
Ortega Gómez, Hugo	Medicina	2001	Hospital de Quilpue
Toledo Morales, Óscar	Medicina	2001	Hospital Militar de Santiago
Ellicker Iglesias, Verónica	Psicología	2001	Independiente
Shand Klagges, Sofía	Educación de Párvulos	2001	Jardín Infantil La Pradera de Asís
Alcayaga Olivares, Cristián	Ingeniería Civil Industrial	2001	Komatsu Reman Center Chile
Henríquez Lucero, Helmut	Ingeniería Civil Industrial	2001	Mendoza, Soc. Inversiones
Arévalo Valenzuela, Marcia	Educación de Párvulos	2001	Ministerio de Educación
Espinoza Veas, Marcia (Q.E.P.D.)	Construcción Civil	2001	Q.E.P.D.
Montiel Vilarnau, Carolina	Medicina	2001	Red de Salud UC CHRISTUS
Shand Klagges, Beatriz	Medicina	2001	Red de Salud UC CHRISTUS
Meza Zúñiga, Roberto	Construcción Civil	2001	Tricot S.A.
Moya Elizondo, Ernesto	Agronomía	2001	U. de Concepción
Gallegos Reyes, María Alejandra	Educación de Párvulos	2001	U.Tecnológica Metropolitana
Barria Saint Jean, Ignacio	Ingeniería Civil Industrial	2002	Aysen Corporation, USA
Guzmán Barros, Juan Ignacio	Ingeniería Civil Industrial	2002	BOAMine
Bravo Valladares, Rodrigo	Construcción Civil	2002	Cementos BSA
Coloma Olmedo, Marco	Ingeniería Civil	2002	Centro de Energías Renovables (CER)
Morales Marengo, Jorge	Música	2002	Centro Politecnico de Conchalí
Guajardo Quintanilla, Valeria	Sociología	2002	Colegio San Felipe Diacono
Romero Bottaro, Susana	Teología	2002	Congregación Asuncionista Argentina
Rojas Ruiz, Alexis	Construcción Civil	2002	Constructora Novatec S.A.
Valenzuela Mella, Pablo	Derecho	2002	Director Social en Fundación Servicio Jesuita a Migrantes
Sateler Quijano, Constanza	Arquitectura	2002	Dupla
Sanhueza Olivares, Guillermo	Trabajo Social	2002	EE.UU.
Riquelme Hernández, Mario	Astronomía	2002	EE.UU. U. Princeton
Pissani Alvear, Jorge	Ingeniería Civil Industrial	2002	Escuela de Ingeniería PUC
Soto Salinas, Pilar	Ingeniería Civil Industrial	2002	Forus S.A.
Munita Jordán, Felipe	Letras	2002	Fundación Cultural La Fuente
Arriagada Montecinos, Álvaro	Geografía	2002	Geociudad Consultores
Soré Osorio, Franko	Ingeniería Civil Industrial	2002	Grupo Matetic, Interak
López Sierra, Gustavo	Filosofía	2002	GSBPO
González Victoriano, Rubén	Música	2002	Menahel Consulting SpA
Marín Cuevas, Cristián	Agronomía	2002	Multinacional Monsanto
Berrocal Cabezas, Claudia	Medicina	2002	Red de Salud UC CHRISTUS

NOMBRE	CARRERA	AÑO EGRESO	TRABAJO
Zamorano Villablanca, Pamela	Medicina	2002	Red de Salud UC CHRISTUS
Álvarez Iturriaga, Rodrigo	Ingeniería Civil	2002	SalfaCorp
Sauvageot Garcés, Javier	Ingeniería Civil Industrial	2002	Transelect S.A.
Acevedo Cox, Juan Pablo	Biología	2002	U. de Chile
Pulgar Bozanic, Ricardo	Derecho	2002	Walka Studio
Castillo Vera, Francisco Victorino	Derecho	2003	BCB, Abogados
Polanco Montalván, Diego Andrés	Medicina	2003	Clínica Regional Coquimbo
Faúndez Contreras, Denisse	Ingeniería Civil Industrial	2003	CMPC Tissue
Vargas Ibaceta, Antonio Joaquín	Ingeniería Civil Industrial	2003	Colbun
Quiroz Ayala, Angélica	Educación de Párvulos	2003	Colegio Teresiano Enrique de Ossó
Bustos Pizarro, Jaime	Ingeniería Civil Industrial	2003	Compañía de Seguros Vida Cámara
Huerta Quintanilla, Alejandra	Construcción Civil	2003	Constructora Echeverría, Izquierdo Ing. y Construcción S.A.
Delgado González, Felipe	Construcción Civil	2003	Constructora Pitágoras S.A.
Olmos Muñoz, Mónica	Arquitectura	2003	Contraloría General de la República
Federici Noe, Fernán	Biología	2003	Docente PUC, U. Cambridge
Jordán Silva, Teresita	Agronomía	2003	Dow Agrosciences Chile S.A.
Montecinos Gómez, Pablo Miguel	Construcción Civil	2003	Em. Cons.Echeverría e Izquierdo
Muñoz Rodríguez, María	Enfermería	2003	España
Riquelme Oyarce, Claudia Roxana	Derecho	2003	Juzgado de letras del trabajo de San Felipe
Orellana Campbell, María Paz	Psicología	2003	Mendoza - Argentina DINAF
Poblete Lagos, Carlos	Música	2003	Performativa
Pérez Cabrera, Jaime Eduardo	Derecho	2003	Poder Judicial
Norero Muñoz, Enrique	Medicina	2003	Red de Salud UC CHRISTUS
González Larraín, Horacio	Ingeniería Civil	2003	Scalable Cloud, USA
Chuaquí Concha, Antonio	Actuación	2003	Tudela, Comunidad Foral de Navarra, España
Arriaza Zalá, Juan Pablo	Psicología	2003	U. de Chile
Letelier Rodríguez, Raquel	Ingeniería Comercial	2003	USA Banco Mundial
Abarzúa Torres, Cristóbal Eugenio	Agronomía	2003	Vitivinicultura Biodinamica
Arroyo Lagos, Carolina Andrea	Ingeniería Comercial	2004	Boston, EEUU
Navarro Espinosa, Alejandro	Ingeniería Civil Industrial	2004	Centro de Energía, FCFM, Universidad de Chile
Seccia Arriaza, Pablo Andrés	Ingeniería Civil Industrial	2004	CGE Distribución
Cardoso Kuncar, Ingrid	Medicina	2004	Clinica U de los Andes
Cuadra Cárdenas, Sandra Alejandra	Lic. y Ped. en Letras	2004	Colegio Hispano Americano
Silva Almarza, Manuela Betania	Periodismo	2004	Colegio San Francisco de Asís
Ríos Reyes, José Miguel	Ingeniería Civil	2004	Constructora Avellaneda
Díaz Pino, Luciano Andrés	Construcción Civil	2004	Constructora de Vicente S.A.
Candia Falcón, Gonzálo Fernando	Derecho	2004	Docente, PUC
Wegmann Stockebrand, Adolfo Andrés	Derecho	2004	Docente, PUC
Larraín Izquierdo, Homero	Ingeniería Civil	2004	Docente, PUC
Fuentes Abello, Marión Alejandra	Ingeniería Civil Industrial	2004	Docente, PUC
Saldivia Schade, Daniel Alejandro	Ingeniería Civil	2004	Em. Cons.Echeverría e Izquierdo
Castro González, María de los Ángeles	Educación de Párvulos	2004	Fundación Infancia Primero
Aliaga Rovira, Álvaro	Ingeniería Forestal	2004	Geobiota
Rodríguez Sevilla, Patricio	Psicología	2004	Grupo CVC
Schnettler Ibarra, Katty Betina	Medicina	2004	Hospital Clínico San Borja Arriarán

NOMBRE	CARRERA	AÑO EGRESO	TRABAJO
Zamorano Villablanca, Pamela	Medicina	2002	Red de Salud UC CHRISTUS
Álvarez Iturriaga, Rodrigo	Ingeniería Civil	2002	SalfaCorp
Sauvageot Garcés, Javier	Ingeniería Civil Industrial	2002	Transelect S.A.
Acevedo Cox, Juan Pablo	Biología	2002	U. de Chile
Pulgar Bozanic, Ricardo	Derecho	2002	Walka Studio
Castillo Vera, Francisco Victorino	Derecho	2003	BCB, Abogados
Polanco Montalván, Diego Andrés	Medicina	2003	Clínica Regional Coquimbo
Faúndez Contreras, Denisse	Ingeniería Civil Industrial	2003	CMPC Tissue
Vargas Ibaceta, Antonio Joaquín	Ingeniería Civil Industrial	2003	Colbun
Quiroz Ayala, Angélica	Educación de Párvulos	2003	Colegio Teresiano Enrique de Ossó
Bustos Pizarro, Jaime	Ingeniería Civil Industrial	2003	Compañía de Seguros Vida Cámara
Huerta Quintanilla, Alejandra	Construcción Civil	2003	Constructora Echeverría, Izquierdo Ing. y Construcción S.A.
Delgado González, Felipe	Construcción Civil	2003	Constructora Pitágoras S.A.
Olmos Muñoz, Mónica	Arquitectura	2003	Contraloría General de la República
Federici Noe, Fernán	Biología	2003	Docente PUC, U. Cambridge
Jordán Silva, Teresita	Agronomía	2003	Dow Agrosciences Chile S.A.
Montecinos Gómez, Pablo Miguel	Construcción Civil	2003	Em. Cons.Echeverría e Izquierdo
Muñoz Rodríguez, María	Enfermería	2003	España
Riquelme Oyarce, Claudia Roxana	Derecho	2003	Juzgado de letras del trabajo de San Felipe
Orellana Campbell, María Paz	Psicología	2003	Mendoza - Argentina DINAF
Poblete Lagos, Carlos	Música	2003	Performativa
Pérez Cabrera, Jaime Eduardo	Derecho	2003	Poder Judicial
Norero Muñoz, Enrique	Medicina	2003	Red de Salud UC CHRISTUS
González Larraín, Horacio	Ingeniería Civil	2003	Scalable Cloud, USA
Chuaquí Concha, Antonio	Actuación	2003	Tudela, Comunidad Foral de Navarra, España
Arriaza Zalá, Juan Pablo	Psicología	2003	U. de Chile
Letelier Rodríguez, Raquel	Ingeniería Comercial	2003	USA Banco Mundial
Abarzúa Torres, Cristóbal Eugenio	Agronomía	2003	Vitivinicultura Biodinamica
Arroyo Lagos, Carolina Andrea	Ingeniería Comercial	2004	Boston, EEUU
Navarro Espinosa, Alejandro	Ingeniería Civil Industrial	2004	Centro de Energía, FCFM, Universidad de Chile
Seccia Arriaza, Pablo Andrés	Ingeniería Civil Industrial	2004	CGE Distribución
Cardoso Kuncar, Ingrid	Medicina	2004	Clinica U de los Andes
Cuadra Cárdenas, Sandra Alejandra	Lic. y Ped. en Letras	2004	Colegio Hispano Americano
Silva Almarza, Manuela Betania	Periodismo	2004	Colegio San Francisco de Asís
Ríos Reyes, José Miguel	Ingeniería Civil	2004	Constructora Avellaneda
Díaz Pino, Luciano Andrés	Construcción Civil	2004	Constructora de Vicente S.A.
Candia Falcón, Gonzálo Fernando	Derecho	2004	Docente, PUC
Wegmann Stockebrand, Adolfo Andrés	Derecho	2004	Docente, PUC
Larraín Izquierdo, Homero	Ingeniería Civil	2004	Docente, PUC
Fuentes Abello, Marión Alejandra	Ingeniería Civil Industrial	2004	Docente, PUC
Saldivia Schade, Daniel Alejandro	Ingeniería Civil	2004	Em. Cons.Echeverría e Izquierdo
Castro González, María de los Ángeles	Educación de Párvulos	2004	Fundación Infancia Primero
Aliaga Rovira, Álvaro	Ingeniería Forestal	2004	Geobiota
Rodríguez Sevilla, Patricio	Psicología	2004	Grupo CVC
Schnettler Ibarra, Katty Betina	Medicina	2004	Hospital Clínico San Borja Arriarán

NOMBRE	CARRERA	AÑO EGRESO	TRABAJO
Pérez Peña, Gerardo	Ingeniería Civil Industrial	2006	La Caja Roja Ltda.
Namur Yunis, Paula Andrea Ivonne	Periodismo	2006	Ministerio de Bienes Nacionales
Sandoval Martínez, Daniel Aurelio	Ingeniería Civil	2006	PAZ Corp
Vásquez Durán, Marcos Antonio	Bioquímica	2006	PhD. Cancer immunotherapy
Cornejo Cañete, Andrés	Ingeniería Civil	2006	Promet Spa
Cabello Estay, Pablo Andrés	Medicina	2006	Red de Salud UC CHRISTUS
Bortis Acevedo, Christopher Andrés	Ingeniería Civil	2007	ASPOR
Rodríguez Gutiérrez, Gabriela María	Derecho	2007	Banchile
Scheuch Navarrete, Isabel Margarita	Ingeniería Comercial	2007	BCI
Brito Sanchez, Adolfo Hernán	Construcción Civil	2007	CODELCO
Méndez Campos, José Ignacio	Medicina	2007	CODELCO
Infante Middleton, Cristián	Ingeniería Comercial	2007	Colegio Puerto Varas
Kraemer Ezquerria, Paloma	Pedagogía Básica	2007	Colegio Sagrado Corazon de Apoquindo
Acuña Garrido, Lorena Kriss	Educación de Párvulos	2007	Colegio San Lucas de Lo Espejo
Ossio Castillo, Felipe Antonio	Construcción Civil	2007	Docente, PUC
Richards Yáñez, Constanza Alejandra	Derecho	2007	Doctorado Derecho PUC
Zúñiga Hertz, Juan Pablo	Bioquímica	2007	Doctorado Fisiología Humana y Biofísica USP, Sao Paulo
Leiva Llantén, Eduardo	Bioquímica	2007	Doctorado, PUC
Mayol Brierle, María Paz	Pedagogía Básica	2007	EE.UU.
Ropert Rosset, Max Juan María	Sociología	2007	Elije Educar
Salinas Bustamante, Cristián Eduardo	Construcción Civil	2007	Falabella
Valdivia Campos, Paola Alejandra	Pedagogía Básica	2007	Fundador Crecer con todos
Sáez Hormazabal, Katherine Andrea	Construcción Civil	2007	HISA S.A.
Pardo Sáez, Nelson Ariel	Química y Farmacia	2007	Hospital de La Unión
Montenegro Scavia, Constanza Elvira	Medicina	2007	Hospital Teletón
Reyes Detmer, María José	Diseño	2007	Hush Puppies
Di Girolamo Arteaga, Bernarda Elvira	Diseño	2007	Independiente
Águila Ulloa, Miriam Pamela	Química y Farmacia	2007	Independiente
Pizarro Salgado, Carolina Paz	Pedagogía Básica	2007	Instituto de Humanidades Luis Campino
Wilson Matthey, Magdalena	Psicología	2007	Instituto de Terapeutas Florales Mount Vernon
Orrego Castro, Natalia Irene	Medicina	2007	Integramedica
Villalón Oligier, Diego José	Diseño	2007	Milán, Italia
Arce Recabal, Paulina	Pedagogía Básica	2007	MINEDUC Tata Consultancy Services
Cortés Campos, Juan Carlos	Ingeniería Civil	2007	Mininig & Capital Equipement Management
De Feria Cardet, Rafael Emilio	Química y Farmacia	2007	Ministerio de Salud
Martel Martel, Iveliz Katherin	Periodismo	2007	MS in Science and Technology Journalism
Scheelje Bravo, Erika	Ingeniería Civil	2007	Peru Movimiento Sodalicio de Vida Cristiana
Serrano Acevedo, Jennyfer Scarlet	Biología	2007	PUC
Konrad Peters, Deborah Astrid	Química y Farmacia	2007	Salcobrand
Bastías Alfaro, Jaime Alonso	Ingeniería Civil	2007	Siena Inmobiliaria
Poehls Bustos, Eduardo Andrés	Derecho	2007	SMU S.A.
Romero Santibáñez, Sebastián	Derecho	2007	Sociedad Aranguiz & Romero Asociados
Lecaros Vargas, Pablo Felipe	Ingeniería Civil	2007	Systep Ingeniería y Diseñor S.A.
González Larraín, José Antonio	Ingeniería Civil	2007	Technical Solutions Engineer Google
Ortiz Bravo, Jorge Andrés	Construcción Civil	2007	TECSA Montajes S.A.



NOMBRE	CARRERA	AÑO EGRESO	TRABAJO
Castro Olivares, Daniela	Enfermería	2007	U. de los Andes
Duarte González, Fernanda Jacqueline	Química y Farmacia	2007	U. of Oxford
Richter Espinosa, Juan José	Sociología	2007	Vicaría Pastoral Social Cáritas Arzobispado de Santiago
Lyon Labbé, Cristobal Eduardo	Derecho	2008	Artiaga Gorziglia & Cia
Álvarez Vallejos, Catalina Isidora	Psicología	2008	Centro Medico UC, San Joaquin - Consulta privada
Rivero Fernández, Paola Gisolle Natalia Rit	Lic. y Ped. en Arte	2008	Colegio Parroquial Santa Marta
Skewes Rosales, Samantha Helen	Psicología	2008	Colegio Sagrado Corazón de Apoquindo
Gómez Figueroa, Omar Ignacio	Agronomía	2008	Consultora Vertice
Prieto Hoces, Alejandro Ignacio	Arquitectura	2008	Delft, Holanda Meridional, Países Bajos
Vergara D'alencón, Luz María	Arquitectura	2008	Delft, Holanda Meridional, Países Bajos
Bejares Casanueva, Consuelo María	Sociología	2008	Doctorado Universidad de Cambridge
Castro Lastra, Paula	Derecho	2008	Empresa Sanitaria Nuevo Sur
Guevara Aliaga, Guillermo	Medicina	2008	Finis Terrae/ U. Mayor
Arana Olivares, Carmen Gloria	Enfermería	2008	Hospital Sotero del Río
Cruz García, Gonzalo Enrique	Ingeniería Civil	2008	Hotel Explora
Correa Del Valle, Martín Pablo	Arquitectura	2008	Inmobiliaria Arauco
Steib Pinto, Francisco Javier	Ingeniería Civil	2008	Inmobiliaria Galilea Centro SpA
Inostroza Morey, Luis Felipe	Ingeniería Civil	2008	Kombuchacha
Canales Pacheco, Jorge Antonio	Química y Farmacia	2008	Laboratorios Sanderson
Pinochet García, Bernardita Del Pilar	Derecho	2008	Lagos Macclein Abogados
Oses Donoso, Cynthia Andrea	Trabajo Social	2008	Ministerio de Desarrollo Social
Zapata Escobar, Isidora Eugenia Raquel	Ingeniería Comercial	2008	OECD - OCDE
Jara Osorio, Paulina Loreto	Trabajo Social	2008	PhD Candidate in Social and Policy Studies - Loughborough University
Cáceres Venegas, Eduardo Andrés	Construcción Civil	2008	Profesional Estudio de Propuestas en Ing. y Construcción MST Ltda.
Ernst Díaz, Daniel Matías	Medicina	2008	Red de Salud UC CHRISTUS
Roa Salinas, Macarena Alejandra	Medicina	2008	Red de Salud UC CHRISTUS
Lecaros Cruz, María Cecilia	Ingeniería Comercial	2009	Aptus Chile
Arriaza Marambio, Paulina	Agronomía	2009	Banco Security
Gomes Do Amaral, Eliezer	Teología	2009	Brasil Movimiento Sodalicio de Vida Cristiana
Noreña Giraldo, María Camila	Derecho	2009	Carey & Cia
Krstulovic Roa, Claudio	Medicina	2009	Clínica Barona, España
Calderón Olivares, Felipe Alonso	Medicina	2009	Clínica Rio Blanco (CODELCO)
Hevia Ovalle, Francisca	Ingeniería Civil	2009	Coagra S.A.
Lyon López, Natalia Paz	Pedagogía Basica	2009	Colegio Saint Johns Villa Academy
Vicuña Squella, María Josefina	Pedagogía Básica	2009	Colegio San Pedro Nolasco
Parga Figueroa, Teresa	Derecho	2009	Departamento Jurídico, PUC
Calderón Becerra, Karen Johanna	Construcción Civil	2009	Desarrollos Constructivos Axis
Bejares Casanueva, Pedro Ignacio	Agronomía	2009	Exportadora de frutas San Clemente
Ovalle Maraboli, Andrés Elías	Ingeniería Civil	2009	Holding Carnes Ñuble
Pavón Wilson, Pablo Ignacio	Ingeniería Civil	2009	LATAM Airlines
Escalona Aldana, Victor	Ingeniería Comercial	2009	Municipalidad de Valdivia
Molina Rojas, Natalia Melisa	Psicología	2009	Museo Interactivo Mirador, MIM
Mansilla Ugarte, Felipe Andrés	Ingeniería Civil	2009	Parque Arauco S.A.
Vargas Romero, Francisca del Carmen	Psicología	2009	Portal de Salud y Medicina Ayurveda: Ayurvede.
Weiss Muchmeyer, Christian	Medicina	2009	Red de Salud UC CHRISTUS

NOMBRE	CARRERA	AÑO EGRESO	TRABAJO
Torrealba Jara, María Elena	Agronomía	2009	Southtec Ltda.
Calderón Maureiara, Juan Felipe	Ingeniería Civil	2009	U. Andrés Bello
Chaud Moltedo, Javier Ignacio	Agronomía	2009	USA Embajada Chile
Larraín de Andraca, Isidora	Arquitectura	2010	Development Sector en Inter-American Development Bank
Bañados Torres, Eduardo Enrique	Astronomía	2010	Institute for Astronomy Heidelberg, Baden-Württemberg, Germany
Mohor Fuster, Elias Rodrigo	Derecho	2010	Carey & Cía
Martínez Olguín, Luis Felipe	Medicina	2010	Centro de intervención familiar de Puente Alto
Díaz Passadore, Josefina	Psicología	2010	Consulta Privada, U.Finis Terrae
David Torres, Francis	Ingeniería Civil	2010	COPEC S.A.
Pineda Truyol, Marcela Cristina	Derecho	2010	Dirección Jurídica Universidad de Chile
Cruz González, Alvaro Antonio	Derecho	2010	Estudio Jurídico Zarhi y Asociados
Ardiles Ayala, Mónica Patricia	Agronomía	2010	Exportadora Rancagua- Vivero Rancagua
Grell Palma, Magdalena	Ingeniería Comercial	2010	Falabella
Alvarez Acuña, María Rosario	Agronomía	2010	Grupo Matetic, Agrícola Hacienda Canteras
Rioseco Ramírez, Felipe Andrés	Medicina	2010	Hospital Universitario La Paz, Madrid
Martínez Peralta, Jose Francisco	Medicina	2010	Hospital Valdivia
Vergara Vergara, Macarena	Biología	2010	Lab.de Biología Celular y Molecular de la Adicción, PUC
Correa Grez, Maria Isabel	Diseño	2010	MA Candidate Class of 2018 at TC Columbia University
Aranda Alvarez, Gonzálo Esteban	Agronomía	2010	Ministerio de Agricultura SAG
Garate Moya, Maria Consuelo	Trabajo Social	2010	Ministerio del Trabajo y Previsión Social
Sanz González, Constanza Paz	Ingeniería Comercial	2010	Procter & Gamble
Gran Scheuch, José Ignacio	Medicina	2010	Red de Salud UC CHRISTUS
Mandujano Toovey, Pablo Andrés	Ingeniería Civil	2010	U. of Michigan Stephen M. Ross School of Business
Arcos Carrasco, Ana Belén	Enfermería	2010	Vida Integra
Lehuede Bravo, Sebastián	Periodismo	2010	Virt-EU part of Horizon2020
Barros Rubio, Juan Pablo	Ingeniería Civil	2011	Abastible S.A.
Acevedo Bustos, José Leonias	Agronomía	2011	Agro Super
González Poblete, Constanza Esther	Derecho	2011	Asesorías e Inversiones Ibañez Ltda
Letelier Ruiz, Consuelo	Derecho	2011	Asociado en Bofill Mir & Álvarez Jana Abogados
Montero Fermandois, Sofía del Carmen	Derecho	2011	Bahamondez, Alvarez y Zegers
Mella Lira, Beatriz	Arquitectura	2011	Centro desarrollo Urbano, Pontificia Universidad Católica De Chile
Winter Barros, Carmen María	Lic. y Ped. en Historia	2011	Colegio Madre Ana Eugenia
Marín Tuma, Nicole	Pedagogía Basica	2011	Colegio San Ignacio El Bosque
Briceño López, Viviana Constanza	Pedagogía Basica	2011	Colegio San Leonardo
Vargas Fernández, Mónica Liliana	Medicina	2011	Equipo de Salud Rural de Pto Montt/ Clínica Los Andes PM
Badilla Troncoso, María Jesús	Trabajo Social	2011	Fundación Descubreme
Llodrá Ochagavía, Ignacio	Ingeniería Civil	2011	Inmobiliaria Fortaleza
Díaz Seguel, Raul	Ingeniería Civil	2011	McKinsey & Company
Román Campusano, Alejandra Carolina	Trabajo Social	2011	PRM Cenim Fundación Mi Casa
Bastidas Torres, Carolina Elizabeth	Enfermería	2011	Red de Salud UC CHRISTUS
Castro González, Gonzálo Eduardo	Ingeniería Civil	2011	Seminario Compañía de Jesus
Ruz Cavicchioli, Estivaliz Andrea	Derecho	2011	Superintendencia de Educación
Riquelme Artal, María Jesús	Psicología	2011	TEnseña Chile
Sepúlveda Araya, Enrique	Ingeniería Civil	2011	Vison Consulting
Correa Miranda, Adelaida	Ingeniería Civil	2012	BCG (Boston Consulting Group),

NOMBRE	CARRERA	AÑO EGRESO	TRABAJO
Zalaquett Rodríguez, Macarena	Medicina	2012	Clínica Las Condes, Red Salud UC Christus
Aguayo Silva, María Del Rosario	Pedagogía Básica	2012	Colegio Monte Tabor y Nazaret
Lecaros Cruz, Catalina	Pedagogía Básica	2012	Colegio San Francisco de Asís
Ramos Blanco, Francisca	Psicología	2012	Colegio Santa María
Muñoz Ruiz, Cristóbal	Ingeniería Civil	2012	Desert Point SpA
González Larraín, Consuelo	Ingeniería Comercial	2012	Fundación Mi Parque
Salazar Vargas, Luis	Medicina	2012	Hospital Antofagasta
Celis Le Roy, María del Pilar	Medicina	2012	Hospital Sotero del Río
Nazar Díaz Rosario	Lic y Ped Historia	2012	Liceo Ruiz Tagle
Saver Silva, Juan Ignacio	Ingeniería Civil	2012	Merill Lynch
Alvarado Pérez, Priscilla	Ingeniería Civil	2012	Minera Escondida Ltda.
Mascaró Díaz, Tomás	Arquitectura	2012	Peñañiel Arquitectos
Grez Young, Felipe	Derecho	2012	Prieto y Cia.
González Torres, María Veronica	Medicina	2012	Red de Salud UC CHRISTUS
Rosas Plaza, Valentina	Ciencia Política	2012	Tenemos que Hablar de Chile, PUC
Raby Heresi, Gloria Andrea	Agronomía	2013	Agro Super
Iglesias Segure, Manuela	Psicología	2013	City National Bank of Florida
Gomez Peña, Denisse Oriana	Enfermería	2013	Clínica Davila
Sepúlveda Rodríguez, Ignacia Alejandra	Enfermería	2013	Clínica Davila
Contreras Oros, Andrés David	Medicina	2013	Clínica Las Condes
Olmedo Ibarra, Fernanda Andrea	Enfermería	2013	Clinica Santa María
Calderón Silva, Macarena Belén	Enfermería	2013	Clínica Santa María
Bejares Casanueva, María Catalina	Psicología	2013	Colegio Manuel José Irrarrázaval
Echeverría González, Valentina Daniela	Periodismo	2013	Fundación Superación de la Pobreza
Rogazy Villalobos, María De Los Angeles	Arquitectura	2013	Independiente
Acevedo Bustos, Mariella Del Pilar	Construcción Civil	2013	LYD Construcciones S.A.
Lobo Günther, María Jesús	Ingeniería Civil	2013	P.H.D. Francia
Ropert Rossel, Samuel	Ingeniería Civil	2013	Partner and Head
Arancibia Ibacache, Hernán	Medicina	2013	Red de Salud UC CHRISTUS
Jiménez Walker, Juan Ignacio Gustavo	Derecho	2013	Seminario Holanda
González Rodríguez, Martín Ignacio	Bioquímica	2013	U. Medisch Centrum Groningen
Echeverría Salinas, Macarena Paz	Agronomía	2013	Wine Specialist, R&D Specialist, Sales Assistant, Bolonia, Italia
Guarda Rosas, Pablo Andrés	Ingeniería Civil	2013	World Resources Institute
Blasquez Puga, Colomba Francisca	Agronomía	2014	Australia
Alonso Vander Stelt, Paulina Andrea	Medicina	2014	CESFAM
Navarro Sudy, Isidora	Ingeniería Civil	2014	COPEC S.A.
Otero Gaete, Javier Ignacio	Arte	2014	Fundación Nube
Faundez Diaz, Felipe Ignacio	Medicina	2014	General de Zona
Sepulveda Vásquez, Gladys	Química y Farmacia	2014	Hospital Jose Joaquín Aguirre
Di Girolamo Arteaga, Mariana	Actuación	2014	Independiente
Guentulle Saavedra, Victoria Alejandra	Ingeniería Civil	2014	Instituto Comercial Padre Hurtado, Doctorado PUC
Astudillo Paredes, Patricio Andres	Medicina	2014	Red de Salud UC CHRISTUS
Casanova Parodi, Hernan Alejandro	Ingeniería Civil	2014	Ripley Corporativo
Espinoza Lizama, Lucas Eduardo	Ingeniería Civil	2014	Service IT
Robles Henriquez, Gerardo Gustavo	Medicina	2014	U. de Chile

NOMBRE	CARRERA	AÑO EGRESO	TRABAJO
Mendieta Montecinos, Carla Andrea	Odontología	2014	U. de Chile
Aravena Connell, Felipe	Ingeniería Civil	2015	Bolsa de Comercio de Santiago
Ibarra Adasme, María Belén	Odontología	2015	Cesfam ,Rengo
Quiroga Chimenelli, Maria Jose	Trabajo Social	2015	CESFAM Enf. Sofia Pincheira
Covarrubias Zabala, Maria Elisa	Odontología	2015	Clínica Odontologica UC
Ortega Soto, Javiera	Ingeniería Civil	2015	CODELCO
Aranda Ordenes, Sebastian	Ingeniería Civil	2015	Compañía Cervecerías Unidas S.A.
Guentulle Saavedra, Pamela	Ingeniería Civil	2015	Compañía Cervecerías Unidas S.A.
Ferrer Duran, Consuelo	Periodismo	2015	Emol
Marin Tuma, Jennifer	Trabajo Social	2015	Fundación Rehabilita y Empodera
Ogueta Canales, Isabel	Medicina	2015	Hospital Rancagua, Red UC Christus
Chauriye Kuncar, Veronica	Medicina	2015	Hospital Sotero del Río, Pediatra
Nally Rodriguez, Francisco	Ingeniería Civil	2015	Medicina PUC
Valenzuela Pugh, Lucas	Ingeniería Civil	2015	Scientist en TeamCore Solutions
Correa Larrain, Agustin	Ingeniería Civil	2015	TriCiclos /Co Fundador de Camina
Gomez Hernandez, Pamela	Arquitectura	2015	Turner Arquitectos
Gattavara Witto, Fiorenza	Periodismo	2016	AcercaRSE
Hurtado Ramirez, Pablo Agustin	Agronomía	2016	Agricom
Mundaca Canales, Manuel Andrés	Medicina	2016	Independiente
Freire Cortes, Mariela	Bioquímica	2016	Laboratorio clínico Tested
Rivas Pardo, Carlos Ignacio	Ingeniería Civil	2016	LATAM Airlines
Cruzat Segu, Jaime Andres	Derecho	2016	Philippi, Irrarázaval, Pulido & Brunner Abogados Ltda.
Bennett Laso, Jose Tomas	Medicina	2016	Red de Salud UC CHRISTUS
Salamunic San Martin, Jakica	Arquitectura	2016	Ripley
Estartus Sepulveda, Catalina	Ingeniería Civil	2016	Tottus
Navarro Perry, Francisca	Psicología	2017	CARA PUC
Pereira Mardones, Sebastián Andrés	Sociología	2017	CEPPE UC
Gallardo Araya, Joselyn Mabel	Nutrición	2017	CESFAM, Santa Anselma
Salinas Müller, Jaime Ignacio	Derecho	2017	Claro y Cía,
Escárate Sepúlveda, Maite	Kinesiología	2017	Clínica Médico Estética de Antofagasta,
Salas Carrasco, Catalina	Odontología	2017	Clínica O&E, CEINSA (Centro Integral de Salud)
Manriquez Cortes, Francisca	Fonoaudiología	2017	Colegio Presidente José Joaquín Prieto, SIP
Hofmann Rodríguez, Carlos Thomas	Ingeniería Civil	2017	COPEC S.A.
Vescovi Pinochet, Milenko Andres	Licenciatura en Física	2017	Doctorado Alemania
Sepúlveda Vásquez, Carlos	Construcción Civil	2017	Doctorado PUC
Sánchez Baez, Maximiliano Antonio	Construcción Civil	2017	Empreas Melón
Gana Tagle, Trinidad	Derecho	2017	Gutierrez, Waugh, Jimeno y Asenjo
Guevara Verdugo, Felipe	Ingeniería Civil	2017	Pronto Copec
Cervellino Olivares, Pierangela	Derecho	2017	Sociedad San Vicente de Paul
Medel Ponce, Felipe	Agronomía	2017	Tuniche fruits
Arce Olave, Camila Raquel	Bioquímica	2017	U. Colonia, Alemania
Narvaez Araya, Daniela	Química y Farmacia	2017	U. de Copenaguen
Tobar Muñoz, Carolina Josefa	Diseño	2018	Aida digital
Ramírez Villablanca, Gabriel Andrés	Medicina	2018	CESFAM Padre Manuel Villaseca
Rivera Medina, Mauricio Andrés	Medicina	2018	CESFAM. Puente Alto, Hospital Militar



NOMBRE	CARRERA	AÑO EGRESO	TRABAJO
Grez Young, María del Rosario	Ingeniería Comercial	2018	Compañía Cerveceras Unidas S.A.
Álvarez Barrientos, Felipe	Ingeniería Civil	2018	Enseña Chile
Leyton Navarrete, Camila	Derecho	2018	Facultad Derecho UC
Muñiz Mundaca, Francisca	Ingeniería Civil	2018	Hospital del Trabajador
Valdés Flatow, Paulina de los Ángeles	Fonoaudiología	2018	Independiente
Estartus Sepúlveda, Joaquín	Construcción Civil	2018	Katemu Chile
Strobl Agrela, Diego	Ingeniería Civil	2018	Rappi
Fraga Castro, Christian Sebastián	Ingeniería Civil	2018	Softys-CMPC
Martín Vial, José Agustín	Ingeniería Civil	2018	Sortbox SPA
Vallejo Vial, Domingo	Ingeniería Civil	2018	South SpA
Aliaga García, Manuel José	Ingeniería Comercial	2019	Agrícola Santa Camila
Leung Caballero, Jai-Sen Francisco	Medicina	2019	Beca Otorrinología PUC
Demandes Fuentes , Hugo Esteban	Medicina	2019	Beca Traumatología PUC
Fuentealba Camus, José Pedro	Derecho	2019	Carey & Cía
Del Solar Vicuña, Valentina	Derecho	2019	Grupo Vial Serrano
Demandes Fuentes, María Ignacia	Enfermería-Obstetricia	2019	Hospital ACHS
Vargas Valdes, María Francisca	Derecho	2019	Proceso titulación
Fuenzalida Oteiza, Catalina Belén	Diseño	2020	Ayudante Investigacion PUC
Laurent Cerda, Paula Carolina	Odontología	2020	CESFAM Juan Pablo II
Rojas Bascuñan, Ana Sofia	Odontología	2020	CESFAM Madre Teresa de Calcuta
Morgado Guevara, Martina Elisa	Sociología	2020	ESE Business School Chile
Gigoux Silva, Isabel Margarita	Ciencia Política	2020	Fosis
González Ossandón, María Bernardita	Psicología	2020	Grupo Mentaliza
Sanchez Jimenez , María Ignacia	Ingeniería Civil	2020	Instituto Milenio
Navarro Casamayor, Andres Ignacio	Ingeniería Civil	2020	Magister PUC
Stickar , Maria Agustina	Agronomía	2020	Proceso titulación
Diaz Berríos, Matías Andres	Derecho	2020	Proceso titulación
Haddad Casamayor, José Luis	Ingeniería Civil	2020	Proceso titulación
Veraguas Caripán , Ignacio	Lingüística y Literatura Hispánicas y Estetica	2020	Proceso titulación
Fuenzalida Izquierdo, Diego	Agronomía	2021	Proceso titulación
Lizana Lizana, Sofía Amanda	Arte	2021	Proceso titulación
Molina Godoy, Andrés Nicolas	Biología Marina	2021	Proceso titulación
La Corte Castro, Santiago Elias	Construcción Civil	2021	Proceso titulación
Gonzalez Rubio, Sebastian Rodrigo	Derecho	2021	Proceso titulación
Rojas Abarca, Ariel Esteban	Derecho	2021	Proceso titulación
Espildora Vial, José Agustín	Ingeniería Civil	2021	Proceso titulación
Guzman Corrales, Nicolas Ignacio	Ingeniería Civil	2021	Proceso titulación
Orellana Ulloa, Pablo Esteban	Ingeniería Civil	2021	Proceso titulación
Rosales Alfaro , Valentina Jose	Medicina	2021	Proceso titulación
Vrsalovic Papic, Katica	Medicina	2021	Proceso titulación
Ordoñez Acuña , Claudio Andres	Música	2021	Proceso titulación
Pastenes Canales, Isidora	Nutricion	2021	Proceso titulación
Maass Gangler Agustina	Odontologia	2021	Proceso titulación
Verdugo Alvarez , Contanza Andrea	Psicología	2021	Proceso titulación

**INFORME  
AUDITOR  
INDEPENDIENTE**

---



*Estados Financieros*

**FUNDACION JUAN PABLO II**

*Santiago, Chile*  
*31 de diciembre de 2021 y 2020*



EY Chile  
Avda. Presidente  
Riesco 5435, piso 4,  
Las Condes, Santiago

Tel: +56 (2) 2676 1000  
www.eychile.cl

## **Informe del Auditor Independiente**

Señores  
Presidente y Consejeros  
Fundación Juan Pablo II

Hemos efectuado una auditoría a los estados financieros adjuntos de Fundación Juan Pablo II, que comprenden los estados de situación financiera al 31 de diciembre de 2021 y 2020 y los correspondientes estados de resultados integrales, de cambios en el patrimonio y de flujos de efectivo por los años terminados en esas fechas y las correspondientes notas a los estados financieros.

### **Responsabilidad de la Administración por los estados financieros**

La Administración es responsable por la preparación y presentación razonable de estos estados financieros de acuerdo con Normas Internacionales de Información Financiera para Pequeñas y Medianas Entidades (NIIF para Pymes). Esta responsabilidad incluye el diseño, implementación y mantención de un control interno pertinente para la preparación y presentación razonable de estados financieros que estén exentos de representaciones incorrectas significativas, ya sea debido a fraude o error.

### **Responsabilidad del auditor**

Nuestra responsabilidad consiste en expresar una opinión sobre estos estados financieros a base de nuestras auditorías. Efectuamos nuestras auditorías de acuerdo con normas de auditoría generalmente aceptadas en Chile. Tales normas requieren que planifiquemos y realicemos nuestro trabajo con el objeto de lograr un razonable grado de seguridad que los estados financieros están exentos de representaciones incorrectas significativas.

Una auditoría comprende efectuar procedimientos para obtener evidencia de auditoría sobre los montos y revelaciones en los estados financieros. Los procedimientos seleccionados dependen del juicio del auditor, incluyendo la evaluación de los riesgos de representaciones incorrectas significativas de los estados financieros, ya sea debido a fraude o error. Al efectuar estas evaluaciones de los riesgos, el auditor considera el control interno pertinente para la preparación y presentación razonable de los estados financieros de la Entidad con el objeto de diseñar procedimientos de auditoría que sean apropiados en las circunstancias, pero sin el propósito de expresar una opinión sobre la efectividad del control interno de la Entidad. En consecuencia, no expresamos tal tipo de opinión. Una auditoría incluye, también, evaluar lo apropiadas que son las políticas de contabilidad utilizadas y la razonabilidad de las estimaciones contables significativas efectuadas por la Administración, así como una evaluación de la presentación general de los estados financieros.



Consideramos que la evidencia de auditoría que hemos obtenido es suficiente y apropiada para proporcionarnos una base para nuestra opinión de auditoría.

### **Opinión**

En nuestra opinión, los mencionados estados financieros presentan razonablemente, en todos sus aspectos significativos, la situación financiera de Fundación Juan Pablo II al 31 de diciembre de 2021 y 2020 y los resultados de sus operaciones y los flujos de efectivo por los años terminados en esas fechas de acuerdo con Normas Internacionales de Información Financiera para Pequeñas y Medianas Entidades.

A handwritten signature in blue ink, appearing to read 'Eduardo Rodríguez B.', is written over a horizontal line.

Eduardo Rodríguez B.  
EY Audit SpA

Santiago, 24 de mayo de 2022



Estados Financieros

**FUNDACION JUAN PABLO II**

31 de diciembre de 2021 y 2020

**Indice**

Estados Financieros

Estados de Situación Financiera .....	1
Estados de Resultados Integrales por Función .....	3
Estados de Cambios en el Patrimonio Neto .....	4
Estados de Flujos de Efectivo (Método Indirecto) .....	5
Notas a los Estados Financieros .....	6
Nota 1 - Información Corporativa .....	6
Nota 2 - Resumen de Políticas Contables Aplicadas.....	6
a) Período contable.....	6
b) Bases de preparación .....	6
c) Declaración de responsabilidad de la información y estimaciones utilizadas .....	7
d) Moneda funcional.....	7
e) Reconocimiento de ingresos y gastos operacionales .....	7
f) Efectivo y equivalentes de efectivo .....	8
g) Instrumentos financieros .....	8
h) Propiedad, planta y equipos.....	9
i) Provisiones .....	9
j) Beneficios a los empleados.....	10
k) Estados de flujos de efectivo.....	10
l) Impuesto a las ganancias e impuestos diferidos .....	10
Nota 3 - Estimaciones y Juicios Críticos.....	11
Nota 4 - Efectivo y Equivalentes al Efectivo .....	12
Nota 5 - Deudores Comerciales y otras Cuentas por Cobrar.....	12
Nota 6 - Otros Activos Financieros.....	13
Nota 7 - Activos por Impuestos Corrientes e Impuestos Diferidos .....	14
Nota 8 - Cuentas por Pagar Comerciales y otras Cuentas por Pagar, Corrientes .....	14
Nota 9 - Provisiones Corrientes por Beneficios a los Empleados .....	14
Nota 10 - Patrimonio .....	14
Nota 11 - Ingresos Operacionales.....	15

## Estados Financieros

**FUNDACION JUAN PABLO II**

31 de diciembre de 2021 y 2020

**Indice**

Nota 12 - Gastos Operacionales .....	15
Nota 13 - Gastos de Administración .....	15
Nota 14 - Ingresos Financieros .....	16
Nota 15 - Resultado por Reajuste .....	16
Nota 16 - Remuneraciones del Personal Clave y Participantes del Consejo .....	16
Nota 17 - Litigios y Contingencias .....	16
Nota 18 - Hechos Posteriores .....	16

\$: Pesos Chilenos

M\$: Miles de Pesos Chilenos

UF: Unidades de Fomento

Estados Financieros

**FUNDACION JUAN PABLO II**

31 de diciembre de 2021 y 2020

**FUNDACION JUAN PABLO II**

## Estados de Situación Financiera

31 de diciembre de

(en miles de pesos chilenos - M\$)

<b>ACTIVOS</b>	<b>Nota</b>	<b>2021 M\$</b>	<b>2020 M\$</b>
<b>Activo Corriente</b>			
Efectivo y equivalentes al efectivo	(4)	99.237	43.857
Deudores comerciales y otras cuentas por cobrar corrientes	(5)	18.061	3.388
Otros activos financieros, corrientes	(6)	1.037.338	1.099.586
Otros activos no financieros, corrientes		67	1.042
Total activo corriente		<u>1.154.703</u>	<u>1.147.873</u>
<b>Activo no Corriente</b>			
Propiedades, planta y equipo		<u>226</u>	<u>473</u>
Total activo no corriente		<u>226</u>	<u>473</u>
Total Activos		<u>1.154.929</u>	<u>1.148.346</u>

Las notas adjuntas números 1 al 18 forman parte integral de estos estados financieros

## FUNDACION JUAN PABLO II

### Estados de Situación Financiera

31 de diciembre de

(en miles de pesos chilenos - M\$)

<b>PASIVOS Y PATRIMONIO</b>	<b>Nota</b>	<b>2021 M\$</b>	<b>2020 M\$</b>
<b>Pasivo Corriente</b>			
Cuentas comerciales y otras cuentas por pagar, corrientes	(8)	7.713	9.877
Provisiones corrientes por beneficios a los empleados	(9)	<u>5.892</u>	<u>5.639</u>
Total pasivo corriente		<u>13.605</u>	<u>15.516</u>
<b>Patrimonio</b>			
Capital pagado	(10)	1.704.916	1.704.916
Resultados acumulados		<u>(563.592)</u>	<u>(572.086)</u>
Total patrimonio		<u>1.141.324</u>	<u>1.132.830</u>
Total Pasivos y Patrimonio		<u>1.154.929</u>	<u>1.148.346</u>

Las notas adjuntas números 1 al 18 forman parte integral de estos estados financieros



**FUNDACION JUAN PABLO II**

Estados de Resultados Integrales por Función

Por los años terminados al 31 de diciembre de

(en miles de pesos chilenos - M\$)

	<b>Nota</b>	<b>2021 M\$</b>	<b>2020 M\$</b>
Ingresos por aportes	(11)	378.558	346.288
Gastos operacionales	(12)	<u>(331.747)</u>	<u>(317.575)</u>
Margen bruto		<u>46.811</u>	<u>28.713</u>
Gastos de administración	(13)	(134.306)	(146.247)
Ingresos financieros	(14)	4.182	11.143
Resultado por unidades de reajuste	(15)	<u>91.807</u>	<u>(33.730)</u>
(Déficit) Superávit del ejercicio		<u>8.494</u>	<u>(140.121)</u>

Las notas adjuntas números 1 al 18 forman parte integral de estos estados financieros

## FUNDACION JUAN PABLO II

### Estados de Cambios en el Patrimonio Neto

31 de diciembre de 2021 y 2020

(en miles de pesos chilenos - M\$)

	<b>Aportes</b>	<b>Resultado</b>	<b>Patrimonio</b>
	<b>M\$</b>	<b>Acumulado</b>	<b>Total</b>
	<b>M\$</b>	<b>M\$</b>	<b>M\$</b>
<b>Saldo inicial al 01.01.2021</b>	1.704.916	(572.086)	1.132.830
Resultado del ejercicio	-	8.494	8.494
<b>Saldo final al 31.12.2021</b>	<b>1.740.719</b>	<b>(563.592)</b>	<b>1.141.324</b>
<b>Saldo inicial al 01.01.2020</b>	1.704.916	(431.965)	1.272.951
Déficit del ejercicio	-	(140.121)	(140.121)
<b>Saldo final al 31.12.2020</b>	<b>1.704.916</b>	<b>(572.086)</b>	<b>1.132.830</b>

Las notas adjuntas números 1 al 18 forman parte integral de estos estados financieros

**FUNDACION JUAN PABLO II**

Estados de Flujos de Efectivo (Método Indirecto)

Por los años terminados al 31 de diciembre de

(en miles de pesos chilenos - M\$)

	Nota	2021 M\$	2020 M\$
<b>Flujo de Efectivo de Actividades de la Operación</b>			
Superávit (Déficit) del ejercicio		8.494	(140.121)
<b>Más (menos) cargos (abonos) al estado de resultados integrales que no representan flujo de efectivo</b>			
Depreciación propiedades, plantas y equipos		247	247
Ingresos financieros otros activos financieros		(4.182)	(11.143)
<b>Variación de activos y pasivos que afectan los flujos de operación</b>			
Deudores comerciales y otras cuentas por cobrar		(13.698)	5.290
Acreedores comerciales y otras cuentas por pagar		(1.911)	3.226
Flujo de efectivo de actividades de la operación		<u>(11.050)</u>	<u>(142.501)</u>
<b>Flujo de Efectivo de Actividades de Inversión</b>			
Otros activos financieros		<u>66.430</u>	<u>152.102</u>
Flujo de efectivo de actividades de inversión		<u>66.430</u>	<u>152.102</u>
<b>Disminución Neta del Efectivo y Equivalentes al Efectivo</b>			
		55.380	9.601
<b>Efectivo y Equivalentes al Efectivo al Inicio del Año</b>		<u>43.857</u>	<u>34.256</u>
<b>Efectivo y Equivalentes al Efectivo al Final del Año</b>	(4)	<u>99.237</u>	<u>43.857</u>

Las notas adjuntas números 1 al 18 forman parte integral de estos estados financieros

## FUNDACION JUAN PABLO II

Notas a los Estados Financieros

31 de diciembre de 2021 y 2020

(en miles de pesos chilenos - M\$)

### Nota 1 - Información Corporativa

Mediante escritura pública de fecha 7 de octubre de 1987 se constituyó la Fundación de derecho privado denominada Juan Pablo II, cuyos objetivos son proporcionar ayuda material o de otra índole a personas de escasos recursos o de mayores necesidades económicas, para que ingresen o desarrollen sus estudios en la Pontificia Universidad Católica de Chile.

En sesión número quince del Consejo Directivo de fecha 27 de noviembre de 1991, se acordó modificar el objetivo de la Fundación, ampliándolo con la finalidad de hacerlo extensivo a quienes estudien en otras universidades del país.

El domicilio de la institución es Libertador General Bernardo O'Higgins N° 340.

Los estados financieros, fueron aprobados por el Consejo y autorizados para su emisión con fecha 23 de mayo de 2022.

### Nota 2 - Resumen de Políticas Contables Aplicadas

#### a) Período contable

Los presentes estados financieros cubren los siguientes períodos:

- Estados de situación financiera al 31 de diciembre de 2021 y 2020.
- Estados de resultados integrales, por los años terminados al 31 de diciembre de 2021 y 2020.
- Estados de cambios en el patrimonio neto, por los años terminados al 31 de diciembre de 2021 y 2020.
- Estados de flujos de efectivo, por los años terminados al 31 de diciembre de 2021 y 2020.

#### b) Bases de preparación

-Los estados financieros de la Fundación han sido preparados de acuerdo a las Normas Internacionales de Información Financiera para Pequeñas y Medianas Entidades (NIIF para Pymes) emitidas por el Consejo de Normas Internacionales de Contabilidad (IASB).

Estos estados financieros reflejan fielmente la situación financiera de la Fundación Juan Pablo II al 31 de diciembre de 2021 y 2020, los resultados operacionales, los cambios en el patrimonio y los flujos de efectivo por los ejercicios terminados al 31 de diciembre de 2021 y 2020.

Los estados financieros han sido preparados sobre la base del modelo del costo histórico, a excepción de aquellas partidas que han sido medidas por su valor razonable de acuerdo con NIIF para Pymes.

Los estados financieros se presentan en pesos chilenos y todos los valores se han redondeado a la unidad de mil más próxima, salvo cuando se indique lo contrario.

## FUNDACION JUAN PABLO II

Notas a los Estados Financieros

31 de diciembre de 2021 y 2020

### Nota 2 - Resumen de Políticas Contables Aplicadas (continuación)

#### c) Declaración de responsabilidad de la información y estimaciones utilizadas

Las estimaciones que se han realizado en los presentes estados financieros se han determinado sobre la base de la mejor información disponible a la fecha de emisión de los mismos. Es posible que acontecimientos que puedan tener lugar en el futuro obliguen a modificarlo (al alza o a la baja) en próximos períodos, lo que se haría de forma prospectiva, reconociendo los efectos del cambio de juicio o estimación en los correspondientes estados financieros futuros (ver Nota 3).

#### d) Moneda funcional

La moneda funcional de la Fundación es el peso chileno, lo anterior debido a que la totalidad de sus actividades son desarrolladas en Chile, fijando ingresos en pesos chilenos, y costos relacionados principalmente con becas y remuneraciones, que son canceladas en pesos.

#### e) Reconocimiento de ingresos y gastos operacionales

##### i) Ingresos

Los ingresos de la Fundación incluyen las donaciones recibidas de privados y de exalumnos pertenecientes a la Pontificia Universidad Católica.

Los ingresos son las entradas brutas de beneficios económicos provenientes de las actividades ordinarias durante un período, siempre que originen un aumento del patrimonio, que no esté relacionado con los aportes. Los ingresos son reconocidos en la medida que son traspasados todos los riesgos, y que los beneficios económicos que se espera fluirán a la Fundación y pueden ser medidos confiablemente.

Los ingresos de actividades ordinarias se reconocen mensualmente en la medida en que se perciben las donaciones que hacen las instituciones y personas naturales, que serán utilizados en el futuro para financiar las becas otorgadas (Sección 23, NIIF para Pymes).

##### ii) Gastos

Los gastos se reconocen en resultados cuando se produce una disminución en los beneficios económicos futuros relacionados con una reducción de un activo, o un incremento de un pasivo, y que se puede medir de manera confiable. Esto implica que el registro de un gasto se efectúa de manera simultánea al registro del incremento del pasivo o la reducción del activo.

Se reconoce un gasto de forma inmediata cuando un desembolso no genera beneficios económicos futuros o cuando no cumple los requisitos necesarios para su registro como activo.



## FUNDACION JUAN PABLO II

Notas a los Estados Financieros

31 de diciembre de 2021 y 2020

### Nota 2 - Resumen de Políticas Contables Aplicadas (continuación)

#### f) Efectivo y equivalentes de efectivo

El efectivo y equivalente al efectivo comprende disponible en efectivo, saldos en cuentas corrientes en bancos, y otras inversiones (depósitos a plazo y cuotas de Fondos Mutuos) a corto plazo, de alta liquidez, fácilmente convertibles en efectivo y que están sujetas a un riesgo poco significativo de cambios en su valor.

#### g) Instrumentos financieros

Un activo/pasivo financiero es medido inicialmente en función del precio de la transacción, incluyendo los costos de transacción, excepto en la medición inicial de los activos y pasivos financieros que se miden al valor razonable con cambios en resultados.

Si el instrumento constituye, en efecto, una transacción de financiación se mide al valor presente de los pagos futuros, descontados a una tasa de interés de mercado para un instrumento de deuda similar.

Los principales activos financieros y su valorización son los siguientes:

##### - Fondos Mutuos

Inicialmente se valorizan al valor de la transacción. Posteriormente, se valorizan en función de su valor razonable con cambios en resultados, siendo su valor razonable el valor de la cuota del respectivo fondo al cierre del ejercicio.

##### - Acciones

Inicialmente se valorizan al valor de la transacción. Posteriormente, se valorizan en función de su valor razonable con cambios en resultados, siendo su valor razonable el valor de mercado en la Bolsa de Comercio al cierre del ejercicio.

##### - Depósitos a plazo

Inicialmente se valorizan al valor de la transacción. Posteriormente se valorizan en función de su valor razonable con cambios en resultados, siendo su valor razonable el valor de transacción en el mercado nacional al cierre del ejercicio.

##### - Bonos

Inicialmente se valorizan al valor de la transacción. Posteriormente se valorizan en función de su valor razonable con cambios en resultados, siendo su valor razonable el valor de transacción en el mercado nacional o extranjero al cierre del ejercicio.

## FUNDACION JUAN PABLO II

Notas a los Estados Financieros

31 de diciembre de 2021 y 2020

### Nota 2 - Resumen de Políticas Contables Aplicadas (continuación)

#### g) Instrumentos financieros (continuación)

Los principales activos financieros y su valorización son los siguientes: (continuación)

##### - Deudores comerciales

Son cuentas por cobrar basadas en condiciones de crédito normales y no generan intereses.

#### h) Propiedad, planta y equipos

Las partidas de propiedad, plantas y equipos son medidas al costo, menos depreciación acumulada y cualquier pérdida por deterioro de valor.

La depreciación es cargada en forma tal de asignar el costo de los activos menos sus valores residuales durante sus vidas útiles estimadas, utilizando el método lineal.

##### Grupo

##### Meses de Vida Útil Estimada Promedio

Maquinarias y equipos

36

#### i) Provisiones

Las obligaciones presentes (legales o implícitas) existentes a la fecha de los presentes estados financieros, surgidas como consecuencia de sucesos pasados de los que pueden derivarse perjuicios patrimoniales de probable materialización para la Fundación, cuyo monto y momento de pago son inciertos, se registran en el estado de situación financiera como provisiones por el valor actual del monto más probable que se estima que la Fundación tendrá que desembolsar para pagar la obligación.

Las provisiones se cuantifican teniendo en consideración la mejor información disponible en la fecha de la emisión de los estados financieros, sobre las consecuencias del suceso y son reestimadas en cada cierre contable posterior.

## FUNDACION JUAN PABLO II

Notas a los Estados Financieros

31 de diciembre de 2021 y 2020

### Nota 2 - Resumen de Políticas Contables Aplicadas (continuación)

#### j) Beneficios a los empleados

Se reconoce una obligación por el monto que se espera pagar si la Fundación posee una obligación legal o implícita actual de pagar este monto como resultado de un servicio ya prestado por el empleado y la obligación puede ser estimada con fiabilidad. Las obligaciones por beneficios a los empleados a corto plazo son medidas en base no descontada y son reconocidas como gastos a medida que el servicio relacionado se provee.

La Fundación reconoce el gasto por vacaciones del personal sobre base devengada. Este beneficio corresponde a todo el personal y equivale a un importe fijo según los contratos particulares de cada trabajador. Este beneficio es registrado de acuerdo a las remuneraciones del personal.

#### k) Estados de flujos de efectivo

El estado de flujos de efectivo muestra los flujos de efectivo de operación, inversión y financiamiento de las actividades del año, los cambios del año en el efectivo y equivalentes al efectivo, así como el efectivo y equivalentes al efectivo al principio y al final del año.

Los flujos de efectivo de actividades de operación se calculan de acuerdo con el método indirecto, que es el superávit o (déficit) del ejercicio ajustado por elementos operativos que no representan efectivo, los cambios en el capital de trabajo, el interés, los pagos, los dividendos y los impuestos sobre las ganancias pagados.

Los flujos de efectivo de actividades de inversión comprenden las entradas y salidas de efectivo relacionadas con las inversiones financieras.

#### l) Impuesto a las ganancias e impuestos diferidos

Por regla general la Fundación no determina impuesto a la renta, debido a que sus ingresos corresponden a aportes del estado y privados, los que de acuerdo con el Artículo N°17 de la Ley de la Renta, se encuentran exentos del pago del tributo, sin embargo, determina impuesto a la renta por los ingresos obtenidos, distintos a los aportes del estado y privados.

La Fundación no reconoce activos ni pasivos por impuestos diferidos ya que no presenta diferencias de impuestos temporales por la estimación futura de los efectos tributarios atribuibles a diferencias entre los valores contables de los activos y pasivos y sus valores tributarios, ya que no está afecta al pago de impuesto renta.

**FUNDACION JUAN PABLO II**

Notas a los Estados Financieros

31 de diciembre de 2021 y 2020

**Nota 2 - Resumen de Políticas Contables Aplicadas (continuación)****I) Impuesto a las ganancias e impuestos diferidos (continuación)**

Pero para aquellos ingresos que no son aportes provenientes de donaciones tanto del estado como de privados, el resultado por impuesto a las ganancias del ejercicio resulta de la aplicación del tipo de gravamen sobre la base imponible del ejercicio, una vez aplicadas las deducciones que tributariamente son admisibles, más la variación de los activos y pasivos por impuestos diferidos y créditos tributarios, tanto por pérdidas tributarias como por deducciones.

Las diferencias entre el valor contable de los activos y pasivos y su base tributaria generan los saldos de impuestos diferidos de activo o de pasivo, que se calculan utilizando las tasas impositivas que se espera estén en vigor cuando los activos y pasivos se realicen. El impuesto a las ganancias, cuando aplique, se determina sobre base devengada, de conformidad a las disposiciones tributarias vigentes, si corresponde.

**Nota 3 - Estimaciones y Juicios Críticos**

La presentación de los estados financieros de acuerdo con las Normas Internacionales de Información Financiera para Pequeñas y Medianas Entidades (NIIF para Pymes), requiere que la Administración haga estimaciones y supuestos subjetivos que afectan los montos reportados.

Las estimaciones se basan en la experiencia histórica y varios otros supuestos que se cree que son razonables, aunque los resultados reales podrán diferir de estas estimaciones. La Administración considera que las políticas contables que se presentan a continuación representan los aspectos que requieren de juicio que puedan dar lugar a los mayores cambios en los resultados informados:

**- Provisiones**

La determinación de los montos a provisionar está basada en la mejor estimación de los desembolsos que será necesario pagar por la correspondiente obligación, tomando en consideración toda la información disponible a la fecha de cierre.

Debido a las incertidumbres inherentes a las estimaciones necesarias para determinar el importe de las provisiones, los desembolsos reales pueden diferir de los importes reconocidos originalmente sobre la base de las estimaciones realizadas.

## FUNDACION JUAN PABLO II

### Notas a los Estados Financieros

31 de diciembre de 2021 y 2020

#### Nota 4 - Efectivo y Equivalentes al Efectivo

El efectivo y equivalentes al efectivo comprende tanto la caja como los saldos en cuentas bancarias, depósitos a plazo y cuotas de Fondos Mutuos. Estas son inversiones a corto plazo fácilmente convertibles en importes determinados de efectivo, estando sujetas a un riesgo poco significativo de cambios en su valor. Estos instrumentos tienen vencimiento menor a 90 días desde la fecha de colocación. No existen restricciones a la disposición de efectivo y equivalente de efectivo.

El detalle de este rubro es el siguiente:

<b>Detalle</b>	<b>2021 M\$</b>	<b>2020 M\$</b>
Efectivo en caja	14	221
Fondo por rendir	-	136
Saldos en bancos	6.338	8.021
Fondos mutuos (1)	92.885	35.615
<b>Total efectivo y equivalentes al efectivo</b>	<b>99.237</b>	<b>43.857</b>

(1) El detalle de las inversiones en cuotas de Fondos Mutuos es el siguiente:

<b>Fondo Mutuo</b>	<b>Número de Cuotas</b>		<b>Valor Cuota</b>		<b>Saldo</b>	
	<b>2021</b>	<b>2020</b>	<b>2021 \$</b>	<b>2020 \$</b>	<b>2021 M\$</b>	<b>2020 M\$</b>
BICE Liquidez Clásica	2.211	5.609	3.665	3.646	7.737	20.450
BAM Asset USD	-	13.768	-	1	-	9.795
BICE Liquidez Inversionista	72.116	192	1.182	1.174	85.148	225
BICE Tesorería	-	635	-	3.210	-	2.040
BICE Renta Clásica	-	852	-	3.647	-	3.105
<b>Total</b>	<b>-</b>	<b>-</b>	<b>-</b>	<b>-</b>	<b>92.885</b>	<b>35.615</b>

#### Nota 5 - Deudores Comerciales y otras Cuentas por Cobrar

La composición de los deudores comerciales y otras cuentas por cobrar al 31 de diciembre de 2021 y 2020 es la siguiente:

<b>Detalle</b>	<b>2021 M\$</b>	<b>2020 M\$</b>
Cuentas Corrientes PUC	12.382	3.388
Anticipo de remuneraciones	5.679	-
<b>Total</b>	<b>18.061</b>	<b>3.388</b>



## FUNDACION JUAN PABLO II

### Notas a los Estados Financieros

31 de diciembre de 2021 y 2020

#### Nota 6 - Otros Activos Financieros

La composición del rubro otros activos financieros al 31 de diciembre de 2021 y 2020 es la siguiente:

Detalle	2021 M\$	2020 M\$
Bonos (1)	204.860	160.124
Acciones (2)	317.902	367.411
Depósitos a plazo (3)	514.576	572.051
<b>Total</b>	<b>1.037.338</b>	<b>1.099.586</b>

(1) La cartera de bonos al cierre de cada ejercicio se compone como sigue:

Bono	Moneda	Nominales		Valor 2021	Valor 2020
		2021	2020	M\$	M\$
Cash, Money Funds, and Bank Deposits	US\$			19.760	-
Entel PCS	US\$	110.000,00	110.000,00	97.911	84.496
Inversiones CMPC	US\$	100.000,00	100.000,00	87.189	75.627
<b>Total</b>				<b>204.860</b>	<b>160.124</b>

(2) La cartera de acciones al cierre de cada ejercicio se compone como sigue:

	2021			2020		
	Cantidad	Precio Acción \$	Valor Mercado M\$	Cantidad	Precio Acción \$	Valor Mercado M\$
CMPC	129.516	1.428,00	184.949	129.516	1.870,00	242.195
Concha y Toro	100.000	1.310,00	131.000	100.000	1.233,70	123.370
Siemel	5.593	349,2	1.953	5.593	330,00	1.846
<b>Total</b>			<b>317.902</b>			<b>367.411</b>

(3) La cartera de inversiones en depósitos a plazo al cierre de cada ejercicio se compone como sigue:

Banco	Fecha Vencimiento	Tasa del Período %	Moneda	Monto de Inversión	
				2021 M\$	2020 M\$
Banco BICE	01.02.2021	0,21	CLP	-	29.590
Banco BICE	12.01.2021	0,21	CLP	-	26.185
Banco BICE	25.02.2021	0,21	CLP	-	41.109
Banco BICE	01.02.2021	2,30	USD	-	475.134
Banco BICE	01.02.2022	0,60	CLP	27.422	-
Banco BICE	09.03.2022	1,11	CLP	27.443	-
Banco BICE	24.01.2022	0,40	CLP	20.020	-
Banco BICE	08.02.2022	0,87	USD	439.691	-
<b>Total</b>				<b>514.576</b>	<b>572.051</b>

## FUNDACION JUAN PABLO II

Notas a los Estados Financieros

31 de diciembre de 2021 y 2020

### Nota 7 - Activos por Impuestos Corrientes e Impuestos Diferidos

La Fundación, mediante resolución N° 144 del 17 de febrero de 1993 del Ministerio de Hacienda, fue eximida del pago del Impuesto a la Renta de Primera Categoría, contenida en el Artículo 1° de la Ley 2078, por lo que no contabiliza impuesto a la renta ni impuestos diferidos.

### Nota 8 - Cuentas por Pagar Comerciales y otras Cuentas por Pagar, Corrientes

La composición del rubro es la siguiente:

Detalle	2021 M\$	2020 M\$
Proveedores	95	-
Leyes sociales	1.641	1.607
Honorarios por pagar	-	650
Provisiones varias	458	458
Impuesto segunda categoría	202	-
Impuesto único trabajadores	5.721	7.162
Total	<u>7.713</u>	<u>9.877</u>

### Nota 9 - Provisiones Corrientes por Beneficios a los Empleados

Las provisiones por beneficios a los empleados corrientes incluyen los siguientes saldos:

Detalle	2021 M\$	2020 M\$
Provisión vacaciones del personal	<u>5.892</u>	<u>5.639</u>
Total	<u>5.892</u>	<u>5.639</u>

### Nota 10 - Patrimonio

La Fundación fue creada mediante escritura pública de fecha 7 de octubre de 1987, mientras que sus aportes fueron pagados en el año 1988. El total de aportes corresponde a M\$1.704.916.

El patrimonio de la Fundación no está sujeto a ningún tipo de restricción.

## FUNDACION JUAN PABLO II

Notas a los Estados Financieros

31 de diciembre de 2021 y 2020

### Nota 11 - Ingresos Operacionales

Los ingresos operacionales provienen principalmente de donaciones de empresas y personas naturales, las que se presentan a continuación:

<b>Tipo de Ingresos</b>	<b>2021 M\$</b>	<b>2020 M\$</b>
Donaciones becas Santiago	244.596	237.988
Donaciones becas Antofagasta	60.644	33.317
Donaciones Hogar de Ancianos	-	10.000
Donaciones becas ex becados	52.972	44.637
Donaciones Pontificia U. Católica de Chile	20.346	20.346
<b>Total</b>	<b>378.558</b>	<b>346.288</b>

### Nota 12 - Gastos Operacionales

La composición del rubro es la siguiente:

<b>Detalle</b>	<b>2021 M\$</b>	<b>2020 M\$</b>
Becados Santiago	(282.831)	(261.629)
Becados Antofagasta	(48.916)	(40.648)
Otros Costos/ Gastos de Becados	-	(15.297)
<b>Total</b>	<b>(331.747)</b>	<b>(317.575)</b>

### Nota 13 - Gastos de Administración

La composición del rubro es la siguiente:

<b>Detalle</b>	<b>2021 M\$</b>	<b>2020 M\$</b>
Remuneraciones y gastos del personal	(115.124)	(129.722)
Honorarios	(7.937)	(4.952)
Depreciación	(247)	(247)
Gastos generales	(10.998)	(11.326)
<b>Total</b>	<b>(134.306)</b>	<b>(146.247)</b>

## FUNDACION JUAN PABLO II

Notas a los Estados Financieros

31 de diciembre de 2021 y 2020

### Nota 14 - Ingresos Financieros

La composición del rubro es la siguiente:

<b>Detalle</b>	<b>2021 M\$</b>	<b>2020 M\$</b>
Ingresos por inversiones en depósitos a plazo y otros instrumentos financieros	53.691	25.523
Valorización de acciones	<u>(49.509)</u>	<u>(14.380)</u>
Total	<u>4.182</u>	<u>11.143</u>

### Nota 15 - Resultado por Reajuste

La composición del rubro es la siguiente:

<b>Detalle Abonos (Cargos)</b>	<b>2021 M\$</b>	<b>2020 M\$</b>
Resultado por reajuste depósitos a plazo	87.108	(25.625)
Resultado por reajuste bonos USD	<u>4.699</u>	<u>(8.105)</u>
Total	<u>91.807</u>	<u>(33.730)</u>

### Nota 16 - Remuneraciones del Personal Clave y Participantes del Consejo

Al 31 de diciembre de 2021 y 2020, la Fundación no mantiene cuentas por cobrar o pagar ni transacciones con empresas relacionadas.

Al tratarse de una Fundación, los participantes del Consejo no perciben ningún tipo de remuneraciones o dietas.

### Nota 17 - Litigios y Contingencias

La Fundación no enfrenta litigios o probables litigios, judiciales o extrajudiciales que de acuerdo a la estimación de los asesores legales pudieran derivar en pérdidas o ganancias de carácter material.

### Nota 18 - Hechos Posteriores

Entre el 31 de diciembre de 2021 y la fecha de emisión de los presentes estados financieros, no han ocurrido hechos de carácter financiero contables que afecten significativamente la interpretación de estos.

